時報

中華民國十七年
三月十四日 星期三
舊曆戊辰年二月廿三日
今天三張售大洋三分
第八千四百八十二號

定報價目 本國及日本一個月一元二角 三個月三元六角 六個月七元 全年十三元八角 南洋歐美各國一個月一元 六個月十一元四角 全年念二元 報費先惠郵票九五折

廣告刊例 每行一元四角「圖畫時報」每英方寸每次一元五角 地位須於三天前預定「新元小廣告」三十字起碼每日每字二分「新聞欄內」每日每行四角五分「普通地位」三十字起碼每日每字一分二厘「彩色廣告」加一色手續費十元二色四十元三色九十元四色一百六十元 地位格式須預向本館廣告部接洽

本館編輯部設於浙江路二十五號（小花園南首）電話中央六一二〇四 營業部設於山東路A字六號 電話中央六一二〇一 電報掛號二九一四 ▲中華郵政特准掛號立券 按照新聞紙類傳遞之報紙

今日第三張圖畫時報
閱者注意

全國教員們學生們注意！

英語為研究現代學術必要的智識，而英漢字典尤為研究英語必不可少的工具。本館為供給一般教員和學生們的應用，完全根據在他們的需要上面，新近又編輯了一部

雙解標準英漢字典

這部字典可算是教員和學生們理想中的英漢字典了。

特色

取材適當 本書恰合一般教員學生之用。凡是英語教科書及其他學生讀物裏所常見的英字，在本字典裏面沒有找不到的。

譯義正確 本書譯義正確，決不會使人誤解字義，而走入歧途。

譯義明顯 本書釋義異常明顯，毫無含糊籠統的弊病。

例句豐富 本書每例，極其豐富，每檢一字，不但能了解其意義，並且能曉得他的用法。

攜帶便利 本書祇有七英寸長，三英寸又四分之三闊，二英寸厚，攜帶極便。

The Standard English-Chinese Dictionary

全書一千七百餘頁布面精裝
定價二元五角 郵費七分半
特價一元八角
（陽曆五月底截止）

〔編輯者〕 吳康 厲志雲 陳建民 陸學煥
〔校閱者〕 王岫廬

印有樣張 承索即寄

商務印書館出版

中國養雞雜誌出版了

中國養雞學社招收學員

本期目次

本社宗旨 我之首都之養雞業 論將來之養雞業 養雞須知 ……

〔定價〕 每冊一角 全年十二冊一元二角 外埠加郵費 ……

商報繼續出版通告

本報因去年年底改組內部提早停版茲已整理就緒准於四月一日（即陰曆閏二月十一日）繼續出版除原有讀優點外特增出副刊一張每日共計三大張如欲各商號各公團各機關各工廠各戲園惠登廣告請逕向本報館廣告部接洽又各省埠定閱本報請向本報館發行所接洽特此通告

館址上海南京路拋球場東首P五六六號 電話中央一九六二〇號電報掛號〇三六一

南洋研究出版

南洋華僑唯一好友

第一卷第一期每冊二角

◀目錄▶

發刊詞 …… 英領馬來之現勢 …… 近年華僑移入荷屬南洋羣島人數統計表 …… 一九三〇年橡皮事業之推測 …… 研究南洋文化應有的態度 …… 馬來半島土人的婚姻 …… 馬來人種的太平洋 …… 日人經營南洋的南進政策 …… 古代之馬來半島文化 …… 南洋華僑教育 …… 南洋華僑之衛生 …… 中國華僑的教育 …… 馬來半島之樹膠貿易公所 …… 南洋文化教育事業部招待本校職員紀事 ……

鄭洪年 楊浩然 士周 周國鈞 李則綱 薛興炳 劉士木 凌士瑞 史海夫 曹聚仁 陳鐸 余國鈞 周嵩 張嘉樹 ……

印行及發售者 國立暨南大學南洋文化教育事業部

代售處 上海真茹南洋 開明書店 新書社 ……

2417

滬寧鐵路管理局標購機車用煤廣告

本路現奉核准招商投標承辦上等機車用煤拾萬噸或伍萬噸或減少噸數有願投標者可向上海北站材料處領取章程

市政演講

今晚（三月十四日星期三）下午七時半特請本市公用局黃伯樵局長在四川路青年會大會場演講「上海特別市公用局之現在與將來」有特製幻燈片數十種藉佐說明並加映德國著名工業活動影片務希各界準時到會聽講是所盼荷 再到會者一律由公用局贈市民須知一本合並聲明

上海特別市市政府秘書處啓

2410

毋忘！

本會本月份開獎期照章於十五號（星期四）下午十二時半舉行凡儲戶尚未付款者望從速於期前繳款以保獎權有志儲蓄而尚未入會者亦望於期前入會共享鉅大利益再本月份特獎已達三萬七千餘元頭二三四獎每種各有三十七個此佈

（詳章函索即奉或請用電話通知本會即當派人前來接洽）

上海愛多亞路七號電話中央七〇八一號

萬國儲蓄會啓

2411

一角 製藥社出品 商標 破天荒廉價靈藥

止痛片 一角 主治頭痛 牙痛 月經痛 神經痛

胃氣片 一角 主治胃氣痛 ……

每瓶售洋一角 各藥房均有出售

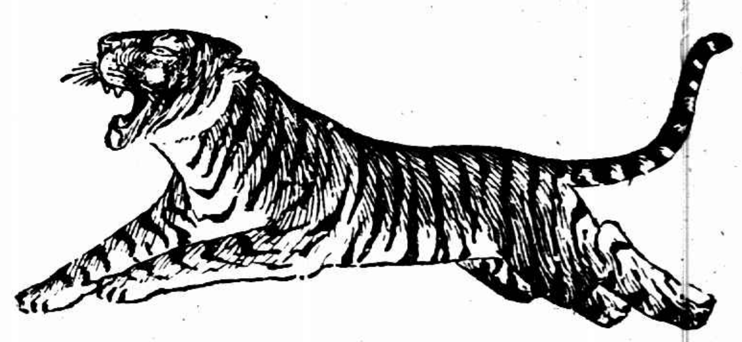

特別廣告

敝堂在南洋羣島製售四種靈藥經過中英暹荷美日各國政府註冊。已是名馳遐邇了。所以敢來上海設立分行。於北四川路老靶子路口開創迄今。忽忽數閱月矣。推銷藥品。已不在少數。對於提倡國貨前途。確有無限樂觀。親愛的同胞們。你若有患病的時候。至均來我們的藥店買萬金油。頭痛粉。八卦丹。清快水。一經服用。就知有出望外的效力呢。

發行所上海虎標永安堂 北四川路八十九號

美育雜誌

李金髮先生主幹

創刊號出版

本誌的目的在提倡「生活美化」其研究的對象包括文藝、繪畫、雕刻、建築、音樂、戲劇、跳舞、攝影、書法等等；而其體裁多採圖畫，約佔過半的篇幅，內容豐富，略舉於下：

〔文字方面〕 烈火（華林） 同性戀歌十二首 十九世紀法國三大雕刻家 中國賓貝 神話與藝術 女性美（以上李金髮） 給少年音樂家的教訓（李樹化）

〔圖畫方面〕 李金髮的中山先生像 埃及、希臘及卡坡、羅丹諸人的雕刻作品卅餘幅 拉斐爾、盧獵克洛亞、巴卡索及任伯年、王一亭諸人的繪畫作品卅餘幅 世界大音樂家及音樂家的手式圖四幅 定情舞、任情舞及走獸生的化裝等十餘幅

每冊定價八角

商務印書館

國內紀載

國府會議

通過國定關稅委員會組織大綱 任命第一集團軍長官

◎國民政府十三日開第四十六次會議、譚延闓主席、議決（一）兼代司法部長蔡元培提議、簡任張吉墉署河南高等法院院長、決照任命、（二）軍委會呈請任命二十二軍長賴心輝為第九路軍副總指揮、決照任命、（三）軍委會呈稱、據十二軍長任應岐電請以該軍黨代表李肖庭兼該軍副軍長、決照任命、（四）總司令蔣中正呈稱、第一集團軍業經編組就緒、繕具各長官銜名、請察核任命、第一集團軍第一縱隊總指揮兼第一軍軍長劉峙、第二縱隊總指揮兼第三十七軍軍長陳調元、第三縱隊總指揮兼第四十軍軍長賀耀祖、第一集團軍總司令部參謀長王繩祖、第一縱隊總指揮參謀長林柏森、第十七軍副軍長兼第二師長李明揚、第一軍二十二師補充團長王文彥、總司令部禁衛第一團長桂永清、第二團長張本清、總司令部砲兵第一團長姚永安、第二團長楊德良、二十六軍第二師副師長施伯衡、決照任命、（南京十三日下午八時電）

◎國府會議通過國定關稅委員會組織大綱、即公布、（南京十三日下午十時電）

◎十三日下午七時、譚延闓召集關於考試制度討論會、至八時許未散、（南京十三日電）

◎川藏會議現正整理各案、預備呈請國府核奪辦理、（南京十三日下午八時電）

◎前藏活佛克圖克、有呈文致國民政府、請整理藏事、（南京十三日電）

白崇禧電告軍事

◎白崇禧電國府、湘事粗定、現正商辦善後、即當北伐、會師河朔、直搗幽燕、（南京十三日下午十時電）

鄂豫商議北伐

◎程潛白崇禧派王允恭來豫、十二日由漢起程、（新鄉十三日電）

◎鹿鍾麟派參謀長黃漢中赴湘、與白崇禧程潛商北伐軍事、（漢口十三日下午九時電）

◎西征軍飛機二架、調往參加北伐、（漢口十三日電）

◎何其鞏現在信陽辦交代、二三日內返鄭、就內防處長、（新鄉十三日電）

◎鹽稅加一元五角、係籌北伐軍費、（漢口電）

兩湖善後會議

決在長沙開會 政治分會定期成立

◎兩湖善後會議、決在長沙開會、在鄂各委員、派代表出席、惟張之本決十七日親往出席、（漢口電）

◎白崇禧程潛電請李宗仁速來、參加兩湖會議、（漢口十三日下午九時電）

◎湘鄂政委會民政處辦理結束、備交省政府、省政府俟張之本赴湘返鄂後可開會、其組織條例已實成、待會議通過、(漢口十三日下午九時電)

◎李宗仁電、武漢政治分會四月一日成立(漢口電)

◎白崇禧程潛通電各軍、禁收民團槍械、(漢口電)

孫岳等到漢

◎孫岳、周道暎、鄧寶珊、孔繁蔚、十二日到漢、(漢口十三日下午九時電)

蔣總司令將出發督師

◎蔣總司令擬將後方略事料理、即行北上督師、(南京十三日下午十時電)

◎總部軍車管理處長錢宗澤、十一日來徐、支配軍運、(徐州十三日上午九時電)

各地紀念總理續聞

◎十二日總理紀念、武昌在首義公園、漢口在中央俱樂部舉行、各機關報館停止一日、(漢口電)

◎十二日午、總部總政治部在新鄉道情車站東敞地、開總理逝世三週年紀念大會、郭春濤主席、到約三萬餘人、軍隊臂纏黑紗、以誌哀忱、有曹浩森秦德純黃少谷等演說、極悲壯、並有化裝遊行、(新鄉十三日電)

◎徐州各界、十二日晨在雲龍山植樹、午刻在舊府署開總理紀念會、到三萬餘人、何成濬・劉峙・夏斗寅・張靜愚・均有演說、飛機環城飛翔、全埠下半旗誌哀、(徐州十三日上午九時電)。

◎十一日晚、徐州各界在舊府署開提燈會、紀念總理、到兩萬人、全體遊行、(徐州十三日上午九時電)

◎杭州來電　各報館鑒、本日總理逝世三周年紀念、浙省在湖濱公衆運動場舉行、到者數萬人、秩序整肅、齊號之哀感、演詞之沈痛、均足以表示紀念總理歷久不忘之心理、全市商店工廠、不待指導、同時停工、以伸哀悼、各界代表宣言、尊遵總理遺訓、完成總理遺志、全場一致贊同、有湖泣自矢者、實爲浙省前此未有之熱誠、謹以奉聞杭州民衆紀念總理逝世三周年大會文、

◎寶慶來電　各報館均鑒、本日午十二時、寶慶軍民各界、舉行總理逝世三周年紀念大會、到五六萬人、第七軍夏軍長主席、演說紀念總理意義、最爲沈痛、各界代表均登台演說、革命空氣、異常緊張、下午三時遊行而散、七軍政訓處文申、

首都慘案法庭成立期

慘案後援會開聯席會議

◎一二三慘案後援會、十三日開聯席會議、柏文蔚・白雲梯・代表國府出席、各團體代表均與會、柏文蔚主席、議決報告中央同情於死傷民衆之意、議決(一)通過特別法庭組織及審判程序、(二)特別法庭地點、暫由國府公布、(三)定四月一日特別法庭正式成立、(四)推白雲梯・嚴掄魁・章阜春負責籌備、另請程瑞霖・陳世傑襄助、(南京十三日下午十時電)

譚啟秀收編莫雄部

◎莫雄部未隨張發奎軍退竄、竄入龍門、現由譚啟秀收編、李濟深已核准、(香港十三日下午八時電)

◎陳銘樞向第五軍借海幢寺開辦軍校、後方主任伍應祺以該軍後方仍照常辦公、不允(香港十三日電)

葉振鳳脫離十一軍

◎葉振鳳已實行脫離十一軍、不開赴粵省、補充師已取消其第四團名義、葉於十一十二日與葉世荃在東嶺開戰、(廈門十三日下午八時電)

港粵商改良無線電

◎港郵務司偕無線電專家京氏十三日上省、商改良省港無線電、(香港十三日下午八時電)

◎李濟深十日在政分會召集新聞界、發表粵省善後政見、並言前日港督來省、並未言及廣九粵漢兩路接軌事、外傳接軌說不確、(香港十三日電)

厦門海上對日示威

外部已提抗議
電令靜待解決

◎十三日晨八時至午、海上罷工、對日示威、汽船有開行者、糾察隊開槍制止、外部電交涉署、已向日政府提正式抗議、命各社團靜候解決、並飭交涉員嚴重交涉、(廈門十三日下午八時電)

◎李箕煥等四人、尚在日領署、監視益嚴、(廈門十三日下午八時電)

鄂川匪患與勦捕

◎獨立第二師派兵二團、分駐黃梅廣濟勦匪、(漢口十三日下午五時電)

◎軍委會令十八軍分勦鄂境土匪、已撥彈二萬發、該軍機槍連、十一日開漢沔勦匪、(漢口電)

◎闊仲儒軍、於崇陽設清鄉總司令、大冶陽新設分司令、籌款清鄉、(漢口十三日下午五時電)

◎在下新河一帶殺人放火之劉子權等七名、在武昌槍決、(漢口十三日下午五時電)

◎衛戍部在白沙洲獲匪二名、暨炸彈二枚、(漢口十三日下午五時電)

◎十三日衛戍部槍決匪犯王學才、黃偉、(漢口電)

◎衛戍部在行駛黃崗武昌間輪船獲圖刦該輪之匪九名、炸彈三枚、步槍四枝、(漢口十三日下午五時電)

◎任應岐駐漢辦事處非正式否認五日刦新洲者爲該軍軍隊、麻城留守處十一日電漢報告、匪由麻竄黃岡、又由黃仍竄回麻城、並該軍追勦情形、聞肉票將到豫境新集、須三百萬贖取、旅漢新洲商人請陶鈞營救、(漢口十二日國聞社電)

◎昨有福昌輪船、由宜昌上駛、行至三峽之空靈灘、忽擱淺、突有土匪十數、蜂湧上船、所有貴重物品、被其搶刦一空、(重慶十二日國聞社電)

重慶捕獲大批共黨

◎本月九日重慶發見共黨之秘密機關多起、傳單印刷品及武器等均被沒收、黨員被捕者一百以上、萬縣自二月末以來、各鄉時有共黨殺人放火、被焚房屋已有二百餘棟、故川省境內、近對共黨警戒益嚴、(重慶十二日電通社電)

鼓鑄貨幣須劃一

◎財部令行南京・上海・杭州・造幣廠、「鼓鑄貨幣、成色・式樣・分量・須劃一辦法、」(南京十三日十時電)

◎財部派吳仲麟爲檢查皖北煙苗會辦、葉陰森爲湖南辰州關監督、王文煌爲本部駐滬辦事員、(南京十三日下午八時電)

北京彙聞

◎張學良等視察京漢線及曲陽行唐等地竣事、今晚回京報告、(北京十三日下午六時電)

◎張學良楊宇霆今日回京、即晚入府報告防務、(北京十三日下午六時電)

◎孫傳芳即赴兗州、(北京十三日下午十時電)

◎梁士詒本日以稅務處督辦令裁員八十餘、改三股爲典職權稅國用三廳、設二十一科、(北京電)

◎梁士詒今日下令、稅務處全部改組、職員全體免職、重新委任、(北京十三日下午十時電)

◎關稅會某委員語人、整理外債、正研究具體辦法、裁撤釐金、須俟關稅自主時實行、至施行過渡稅時、釐金仍照徵、(北京十三日下午十時電)

◎當局對於郵局統一、擬收回洋總辦權限、使團甚注意、(北京十三日下午六時電)

◎交部咨財部反對火車票貼印花、謂勿增商民担負、(北京十三日下午六時電)

◎直省長一席、內定金壽良、日內發表、(北京電)

北京公債市況

◎十三日公債市、九六開盤二七三、收盤二七七五、後場開盤二八一五、收盤二八七、上長七五、成交二百六十萬、(北京十三日下午十時電)

首都紀念總理盛況

總理逝世三週紀念、中央黨部籌備業經多日、凡適合於紀念之點綴、無不應有盡有、首都各市街所搭松柏牌樓、多至五六十座、凡屬名勝地點、如鼓樓第一公園等處、均有松柏紀念塔、巍然矗立、首都工商各界、休業一日、各學校放假、各機關停止辦公、均於上午九時、在該管官署內舉行紀念週、然後分至公共體育場會場、參與民衆紀念大會行禮、下午至紫金山總理陵墓前、舉行謁陵及植樹禮、在京中央各委員、如譚延闓・蔡元培・李烈鈞・于右任・朱霽青・丁惟汾・丁超五・何香凝・白雲梯・王伯羣・邵力子・張之江・葉楚傖・鈕永建・何應欽・蔣中正・楊杏佛・張靜江・陳果夫・周啟剛・蔣作賓等、均參與行禮、茲將中央黨部・國民政府・民衆會場・中山陵墓・四重要處所、開會情形、分誌於下、

▲中央黨部　中央黨部、上午八時公祭、到會委員、譚延闓・蔣中正・李烈鈞・何應欽・于右任・張靜江・陳果夫・邵力子・周啟剛・丁超五・柏烈武・丁惟汾・朱霽青・蔡元培・白雲梯・蔣作賓・何香凝・及黨員到數百人、㈠就位肅立、㈡向遺像黨國旗行最敬禮、㈢譚延闓讀遺囑、㈣默念三分鐘、㈤于右任讀文祭、㈥禮成、

▲國民政府　國民政府十二日上午九時、舉行總理逝世三週紀念典禮、到譚延闓・丁惟汾・李烈鈞・蔣作賓・于右任・朱霽青・蔡元培・張靜江・何香凝・何應欽等各委員、及各部職員約五百餘、譚延闓主席、蕭萱司儀、依照秩序、㈠肅立、㈡奏哀樂、㈢向黨國旗及總理遺像行三鞠躬禮、㈣主席恭讀總理遺囑、㈤靜默三分鐘、㈥由秘書湯增壁讀祭文、㈦獻花、㈧禮成、㈨奏哀樂、

▲公共體育場　民衆於上午十一時在公共體育場開會、北極閣鳴炮三十三響、飛機在天空翱翔、散放宣傳品、五色繽紛、與日光相輝映、到一百餘團體、約五萬人、場內中設主席台、四週設講台四座、到會委員譚延闓・蔣中正・李烈鈞・于右任・朱霽青・白雲梯・王伯羣・張之江・葉楚傖・何香凝・邵力子・何應欽・丁惟汾・丁超五・鈕永建・楊杏佛等十餘人、依照秩序、朱霽青司儀、譚延闓主席、何應欽升旗、行禮後、演放總理留聲機、金陵女子大學唱紀念歌、各委員遂分別報告、代表中央黨部國民政府演講、(蔣總司令報告總理逝世後三週年之經過、已誌昨報電訊)

▲中山陵墓　午後各委員與民衆、趕往中山陵墓、女同志偕往者亦多、委員中如蔣中正・朱霽青・何應欽・李烈鈞・邵力子・何香凝・于右任・蔡元培・丁惟汾等均各前往、但見民衆步行、不下數萬人、二時各委員謁陵、由正面拾級升至山顛、見陵墓四周鐵柱、闌可人抱、四壁將係水泥凝結而成、尤爲堅實、陵墓基礎已築、祇有屋頂尚未完成、謁陵既畢、遂至神道前行植樹禮、依照所訂秩序行禮、各委員各級黨部各學校各機關人員、均各手植一株、加以灌溉、何香凝代表中央黨部演講、李烈鈞代表國民政府演講、今晨返城、

黃琪翔由日回滬

(振青)

黃琪翔・甘乃光・以及部下莫任渠・甘君略・出德雲等、前月秘密東渡、寓於其友神戶潘植我家中、神戶粵籍華僑、以廣州禍變、頗爲憤恨、甘於近日秘密赴美、黃琪翔則偕其妻、於本月七日搭日本郵船太洋丸回滬、

長沙會議之結果

李品仙率軍北伐

漢口通信、白崇禧七日晚七時、由寶慶到長沙、六日與程潛・陳嘉佑・在程總部歡宴席上、會商湘事善後、及補調新編唐部、以兩軍北伐、聞是日會議、確已決定任李品仙爲十二路軍總指揮、即節制並統率葉琪吳尚兩軍加入北伐、夏威第七軍仍留湘、鎮攝寶慶、其周斕廖磊等軍、亦均留湘分任各縣勦共之責、並已令廖磊部集中益陽、待命調遣、劉興則已由程委爲高等軍事顧問、魯滌平雖未列席此會、對程白等決議當然加以贊同、況程氏主開之兩湖善後會議、決俟魯到長沙即開、前傳候李宗仁到漢、再定該會地點諸說、茲聞不確、因李氏將來到漢、如須赴長、亦只商洽政治問題、及軍事上北伐問題、所謂兩湖善後諸事宜、儘可先行解決、候李到再加追認、自無不可、並聞此間已預備漢口華商總會(原第三路總指揮部現第一路總指揮部)爲李宗仁駐節云、(三月十日)

三湘收束軍事辦法

仍依三月前西征軍之提議
五旬戰事之結果

漢口通信、西征軍入湘、迄今不足兩月、先後將唐部各軍由長岳衡寶逼至常辰一帶、白崇禧適於是時(二月二十一日)布告、對唐軍概准收容、其要點爲率部來歸者竭誠相與、願繳械歸田者給予代價、願効力者原職錄用、自是而後、唐部各軍即與白程兩總指揮漸有步步接近誠意合作的明白表示、二月二十四日以後、征湘軍前線、大致中止進攻、雙方信使往還、已非一日、截至八日止、據長沙電訊、不但李品仙劉興周斕、四日自新化發電、步葉琪二月二十三日通電之後塵、將所部集中湘西、聽命北伐、並請程白就近指示、即葉開鑫何鍵、亦已各派代表、分向陳嘉佑魯滌平商洽合作、陳嘉佑徇何氏請求、已令前線勿再進迫退至桃源西百里之何部、至李品仙原來之第八軍長職、雖已由程潛畀諸吳尚、(李部師長)吳並遵令輒電李雲杰熊震兩師、即移平江湘陰勦匪、然程意決任李爲第十二路軍總指揮、廖磊爲三十六軍軍長、所有第十七軍及三十六軍、均歸李指揮、並聘劉興爲高等顧問、派赴日本考察、周斕大約將仍維持其原有名義、不令出洋、並已編爲三團葉琪隨陳嘉佑於七日到長晤程、由大庸退至桑植之葉開鑫部、則已派魏雲收編、已令其率部移駐衡州、另訊、白崇禧於五日離寶慶、七日晚七時同陳葉到長、八日會商湘善後及調軍北伐事宜、大體決定、除於新編唐部各軍中抽兩軍北伐外、更於西征軍中亦抽兩軍爲北伐軍、其餘則一概留駐湘中防共、只候魯滌平到達長沙、再經過一度會議、即可完全決定、征湘軍事、至此已算終了、大致上述種種、似不至再發生其他變化、總括爭戰五旬之結果、就唐部各軍方面看、不啻完全履行三個月前西征軍所提唐部須抽兩軍加入北伐、西征軍得入湘處理一切之前議、並未改變分毫也、

鄧哲熙繼任豫民廳長

薛篤弼交卸後將赴京就民政部長

開封通信、開封政治、日有進步、自中央發表薛篤弼爲民政部長之令、兩河人民、皆不主張薛氏離汴赴京、馮總司令亦以繼任人選、頗不易得、遲遲不決、然以尊重中央命令、不得不令薛南下、一星期前、馮在洛召鄧哲熙赴洛、面商此事、數日不決、本月六日、薛又奉電召至鄭、與馮討論繼人問題、薛至鄭、馮已過鄭赴新鄉、薛又即日趕至新鄉、跬商數次、曹浩森劉治洲均與其議、結果均主張以高等法院院長鄧哲熙繼薛長民政廳、兼代主席、鄧於六日回汴、薛於八日回汴、馮即轉發中央明令、准薛開去本兼各職、以鄧繼任、該電係六日亥刻發出、七日晚到汴、八日薛即預備交代、一面通知各機關參加典禮、九日上午八時行交代禮、並由新任宣誓、行禮畢、薛鄧均有長篇演說、

▲薛篤弼之演詞　兄弟奉命赴京就內政部長、不日即當離汴、今日交卸民政廳長一職、及省政府代主席兼職、乘此機會、將兄弟的意見、報告大家、當十一年時在河南辦財政、因爲地方上情形較好、所以任事未久、尚有一點成績、此次來汴、地方殘破太甚、軍事正急、大敵當前、一切均非昔比、所以在財政廳數月、毫無成績可言、及調任民政、適當魯逆來襲、開封以東、炮火連天、財政方面、當然以軍需爲主、政費自然拮据、諸事均不能進行、加以兄弟能力薄弱、學識簡陋、終日忙碌、至今仍是未收寸效、這是事實其在處限逝、看公事太多、就不免有疏漏之處、見客太多、見民衆太多、就不免有不周之處、眞是抱非讓詞也、重以代行主席職務、任大責重、時愧的很、第一、對於所屬寅僚、督率無方、不能常常和大家談話、且時有發躁的時候、言語不周、對不起同人的很多、第二、每日開會、每日看公事、接見來賓的機會很少、有時候、來賓入座、一面聽話、一面看公事、知者以爲我忙、不知者且疑爲簡慢、有一次某軍政治部有兩位同志來見、第一日爲省政府會議、不能見、第二日爲民政廳廳務會議、又不能見、兩位同志、就說我有官僚習氣、我趕緊把他們請進來、坐在一邊、請他看看、是眞開會、是假開會、他們才信了、這是對不起來賓的地方、第三、對不起父老們、我是天天要見河南的民衆、一切鄉下人來了、本可隨到隨見的、但是公事一忙、就不能常常見了、不能盡量去接近、省政府前面設一接見民衆室、天天在那裏看公事、但又因爲眼疾、因爲事多、難免有許多延誤地方、這眞是對不起父老、第四、對不起訓政學院各位同志、訓政學院之設、本爲造就一班建設新河南的新人才、加以把各縣現任縣長現任公安局長調來、兄弟本要多多與諸位談話、改良民政、因爲這幾天忙着辦交代、又到新鄉一趟、說話的機會很少、也是很對不起、我說到這裏、我還有幾種希望、頭一件希望大家對於兄弟許多過失、格外原諒、容我有改過贖罪的機會、其次就是兄弟到南京以後、希望大家多多責備、多多指教、多加幫助、並希望大家特別努力、掃除惡習、掃除腐氣、要求思想進步、學術進步、精神進步、各縣長局長尤應把建設新河南的責任擔起來、一縣好了、各縣都好了、不惟可以建設河南、即以河南作個榜樣、擴而充之、改

上下千秋

樹樹

(賓常投稿)

古之善治其國者爲十年計先樹之以樹爲百年計更樹之以人若徒思目前之苟安不顧國家之利害則匪特不能樹人亦且不能樹樹吾國地大物博素稱天下山坡曠地觸處有之然非牛山濯濯即毗連荒場使天然之利源皆湮滅而莫用能無令人感慨繫之耶及當用其材則運之於外國坐收人之辛勤所得固若得計然而千數百萬之鉅兩年授外人既不能利由我取更使人得我利爲是非天下之隳愚者孰能出此雖然往者已矣吾於今歲之植樹節深望全國人民審往昔之損失人樹一株十年而後數萬萬株之林場已足以冠絕天下矣

恰便是鶯與燕弄

關關

十六年來、錢的來源、一向是仗著洋脂洋膏的借款、民脂民膏的捐稅、(洋脂洋膏、不過表面、若論其實、還不是羊毛出在羊身上麼)、還有關鹽兩餘、是中國的錢、卻在外國人手裏、其性質在似洋非洋之間、亦就是歷年以來靠著洋信用活動財政金融的靈丹妙藥、

老段時代把曹錕所不好意思解決的金佛郎送禮了、這才開了關稅會議、希望大大的來一下子、豈料好夢未圓、大限已到、老段下台、關會亦就鬧成「關門之會」、原來關會兩字的簡稱、本就不甚吉祥啊、

一關關了一年餘、各國代表一去不回頭、段派人們還常作冷嘲熱笑、說除了老段誰能請得動洋財神、

但關會雖早經關會、而已經批准有案的附加稅(即而各所名爲過渡稅者)則早經著手實行、各

一鶯一燕辛苦營巢

巳關的關會又開了

以後當不至關而又關?

(蒼松)

省各區有著洋關代收的、有於洋關以外加設一關而收取的、不過收來的款子、都被當地的有槍階級藉口軍用、就地截留罷了、

這次的關會復興、卻是一鶯一燕的主動、「鶯」就是「英」籍之總稅司易紈士、「燕」就是號稱財神的新任稅務督辦梁燕孫、

安格聯做了多少年的稅司、藉關款之運用、總持中國金融財政內債外債水陸財權、現在回國去安富尊榮了、易先生則一向寄人籬下、並未有何發展、自代稅司以來、何嘗不想踵安先生之故智、自己活動活動、此其動機一也、梁先生一生以經濟自命、錢財爲業、他曾聲明官是不做的了、財政金融、仍當隨時盡力、最近他上的條陳、關稅上面、只就現狀整理、准可每年多收入六百萬、而附加稅等尚不在內、恰好前任稅督闞澤溥是個大外行、一籌莫展、因此北京老將便把全權交給燕子、命爲稅督、於是一鶯一燕、遂開始了關關的活動、

這次關會定名爲關稅自主委員會、比上次題目正大了、而實利上則二五之外、希望再加個一二・五、每年收入亦就可觀、(按從前的預算、只二五稅就有三千萬)可惜不能專歸北方、而北方只有津海關較優、餘如膠海關東海關則甚平常、若按關數分攤、還是南方一邊便宜、易紈士南下回來、以後可注意的就一鶯一燕要把安格聯演過的戲重新排演一番、

新關會派的委員、共是「十三人」、按外國有以「十三」爲不祥之數目者、此項洋迷信、當不致影響於此會之前途而關會又鬧成關會也、委員中之馬素、是舊關會的委員之一、老段因他是老民黨、曾經代表孫中山到華盛頓參加和會、所以拉他加入、藉以表示對外一致、這次仍然派他做一委員、或者承上文而言之、舊委員中去一顏惠慶、而顧維鈞博士仍然存在、寧波小李、自是藥中甘草、闞澤溥朱有濟則以財總財次之資格而列席者、梁士詒曹汝霖王克敏羅文幹沈瑞麟莫德惠夏仁虎吳晉、各有各的招牌、各有各的來頭、居然聚安福系・外交系・新交通系・舊交通系・博士系・直派・奉派・老民黨・北洋・老少新舊一爐而治、可謂奇觀、

造一新中國、也是可以辦得到的、南京是一國首都、人才薈萃、政治進步最早、如有很好的成規、我們河南也可以仿效、又河南居中國之中部、最宜建設爲一模範省、(說至最後、把薛所手訂的法規綱要、十七年全省行政計畫、民政廳第一二期行政計畫、市區街村自治章程、各一册、親遞交鄧哲熙接收、請其參照改良進行)、

▲鄧哲熙之演詞　兄弟到河南任司法、事情本很簡單、然猶不能收一點成效、今又改長民政、自覺實難勝任、薛氏代主席、如此努力、而猶覺對不起一切、我們將來恐怕更不能盡職了、薛氏在河南、是我們的領導者、他是遵重國府命令、非去不可、我們很難過、現在我們去作、要向三家村五里店去作、使鄉村都受利益、不要只在城市上去作、因城內有公僕資格者太多、而鄉村則家家皆我們的主人、我們要替主人謀利益、但是哲熙如一小驢、只能馱百斤、今强加以千斤重任、如何得了、大家非趕緊扶持不可、古人說蕭規曹隨、我們要薛規鄧隨了、

新洲被焚刼綁票

肉票三百二十八

第十二軍留駐宋埠岐亭之任應岐部、近一兩月聲譽欠佳、月之五日、突有兵約一營、開至黃岡縣屬俗名小漢口之新洲、(距省城百二十里、距宋埠六十里)、適值夜間、該鎭家家正準備過花朝、(陰歷二月十四夜)不料該軍一入北門、即大放其槍、分途搜括、略有抗拒、即餉之以槍、致死者十餘人、進至十字街口天成銀樓、一面刼財、一面放火、延燒至寨上(街名)同大祚廣貨號止、計被焚四十餘家、該軍盡量刼掠、直至六日晨、復綁獲肉票三百二十八人、由東門向潘家塘(距新洲三十里)整隊而去、臨行揚言、帶去各票、須各備鉅款速贖、否則撕票、聞新洲此次損失、約在二百萬、爲咸同刦後之第一刦、該軍駐漢辦事處李主任聞訊、已於八日夜午急電宋埠該軍迅查嚴辦、

鹿邑扇子會匪剿平

匪首張瘋子自稱皇帝

開封通訊、此數日中鹿邑永城一帶、有扇子會之事、茲述其大概如下、鹿邑縣扇子會匪首領張瘋子、即張朝聘、自稱皇帝、稱持扇吞符、能避槍彈、煽惑愚民數千、刦去亳州鄉鎭駐軍及民團槍械二百餘枝、圖謀不軌、包圍鹿邑縣城、經民團軍第三軍韓軍長多峰督同往勦、開抵鹿邑北境馬集高口地方、與會匪接觸、當場斃匪二百餘名、焚毀會匪村莊十餘處、三月六日晚、會匪佔據傅橋頑强抵抗、韓單騎出戰、幾爲會匪所困、激戰數小時、匪始不支、紛紛潰散、現正搜張瘋子老巢、方總指揮振武、派騎兵一旅、與民團會勦、聞該會匪等臨陣舞扇、跳舞、噴氣、念咒、勢頗猖獗、但軍隊發彈一擊、無不應聲立倒、又匪首張瘋子無惡不作、見有良家婦女稍具姿色者、即佯言有皇帝后嬪相、遂施强佔、奸淫擄掠、無所不至、現已剿平、韓多峰奉令調赴鄭州、

浙聞紀要

▲浙江省政府十二日休假、十三日已照常辦公、代理主席蔣伯誠、亦銷假視事、

▲國民革命軍第三十二軍留守寧波人員、十三日已開拔抵杭、電請錢大鈞軍長核示一切、

▲浙江特種刑事地方臨時法庭、十三日舉行自首式、各自首青年、報到請訓、

▲民政廳秘書長楊子毅、對於考試縣長之規則、業已擬訂、試題由省政府各委員商定、考試日期約兩星期竣事、

▲紹商陳任伯、向省政府請願認辦紹屬洋布捐、已由財廳駁回不准、責成鄞局及寧波洋廣貨捐局查明歷辦情形、另定整頓辦法、

贛省軍事消息

▲方繆兩軍完全過境　南昌通訊、方鼎英繆培南兩軍、由粵過贛、早有報告、方軍經過情形、據崇仁縣長趙承苞電省、二月廿三日方軍新編六師前站到境、廿四日六師全部到境、約六千人、是晚八時、方軍率幹部教練隊到境、約千餘人、廿五日拂曉、六師全部開拔、五師(計一·二兩團)到境、約二千餘人、廿六日淸晨隨軍開拔、續到四師全部約八千餘人、廿七日上午四時開拔、查該軍經過職縣、開赴經臨川龍骨渡、紀律嚴明、秋毫無犯云云、至繆培南於一日到景德鎭、除供應外、向商會索去三萬五千餘元、於三四兩日全部開拔、取道皖之祁門北上、截至現在、客軍過境、已告完竣矣、

▲王均宴請軍界要人　本省之第五路軍、原在積極準備北伐、並將召集軍事會議、討論此事、第三軍長王均、於九日午後五時在衛戍司令部、宴請軍長要人、爲第卅一軍長金漢鼎、第廿八師長韋杵、第廿九師長周志羣、總指揮部何副官長、暨張代表將代表及張警衛團長各部處參謀長副官長等四五十人、此一宴會、除聯歡外、並有關於北伐方略之討論、財政廳並一再急電各縣局趕緊解款、以利戎機、

國際紀載

討論滿蒙政策爲中心

十三日東京電、後藤手勸田中首相網羅政界及實業界之有力者、設一外交調查會、以討論滿蒙政策爲中心(電通社)

駐日俄大使之謎

十三日東京電、民政黨謂勞俄大使吐霧耶諾夫斯基、係著述赤化宣傳書籍者、故頗爲重視、外務省謂係同名異人、警視廳則謂確係本人、疑莫能明、(電通社)

英國之航空計劃

十二日倫敦電、航空部今日在下院提出預算案、共一千六百二十萬磅、航空大臣稱、在此後十二個月內、有新飛船兩艘可造成、今最重要問題、爲求帝國交通之迅速、渠所請求之特別民事飛行經費、將產生世界中最大的天空航路之結果、換言之、即每週有一郵船飛往印度、由倫敦至德里、七日可達、由倫敦至略爾喀特、九日可達是也、政府今尚未與荷蘭談判、但英印天空航業既已開辦、則當有推至荷屬印度與澳洲之希望云、(路透社)

十二日倫敦電、由英倫飛抵澳洲之輿克勒大尉、現由英皇賜以航空軍十字勳章、輿克勒除得澳政府獎金二千磅外、並得澳洲報館所送金九百磅、又民衆所贈金六百磅、(路透社)

英女子選權案一讀通過

十二日倫敦電、下院今日通過人民代議制案、(即男女平等選舉權案)之一讀、此案規定女子二十一歲有選舉權、與男子同、全國女子因此而獲選舉權者、將有二十五萬人、合計全國選民男子爲一千二百二十五萬人、女子將有一千四百二十五萬人、(路透社)

英政府否認神聖戰爭

十二日倫敦電、殖民人亞愛梅立今日在下院稱、印度兵派往柯威特之說、並非事實、漢志國王伊平薩和德宣布神聖戰爭等說、亦未證實、英國今尚能與薩和德通訊、不過頗遲緩耳、渠以爲現尚無派出代表駐於漢志之必要、又稱自一九一七年至一九二三年、英國付與薩和德之津貼金、約共五十四萬二千磅、但在一九二三年未付過津貼金、(路透社)

橡皮限制案仍在混沌中

十二日倫敦電、下院議員請首相發表民事研究會關於橡皮限制法之初期報告、俾穩定橡皮業之人心、首相答稱、渠對此問題、上星期內業已發言、今未能復有論列、渠前已聲明政府之唯一目的、在謀該業之發達、是以發表之時期與方法、當以最可達此目的爲務、(路透社)

德國大小地主之呼聲

十二日柏林電、德國農夫因國內捐稅重、而外來農產物進口稅頗低、故生觖望、勃倫登堡小地主數千人、乃舉行不滿意於政府之示威行動、卒與警察衝突、後被驅散、除當地官署玻璃窗被毀外、無甚損毀、大地主近亦開會聲稱、如政府不減輕其痛苦、將有流血事件發生、立浦省內農民亦有示威行動、執有「人民起來、風潮作矣」之標識、(路透社)

議院擲墨匣該禁三月

十二日新德里電、印度斯坦時報訪員查曼賴、二月十八日在立法會旁聽席以文具箱擲於英議員自拉克特之首、今日被法庭判定罰款二百五十羅比、否則監禁三月、(路透社)

室蘭丸歌神丸已絕望

十三日東京電、第一室蘭丸、與歌神丸之救助、均已絕望、室蘭丸船長及造船員二十九人、歌神丸船長及船員三十六人、此外尚有船客二人、係明治學院中學生、均將與船共存亡、室蘭丸所載之報紙、已由大星丸發見、此次受害最大者、爲保險公司、須支付二百萬元、近來一般輿論、均主在銚子沖(即船之遭難地點)實行無電測定設備、(電通社)

八十三歲日婦携孫渡美

十二日東京電·日本星期學校團約三百人、擬乘六月一十一日之天津丸赴美、參加星期學校世界大會、並有八十三歲之老婦、携孫同行、(電通社)

中國國民黨政綱

改良農村組織增進農人生活(對內政策第十條)

制定勞工法改良勞動者之生活狀況保障勞工團體並扶助其發展(對內政策第十一條)

勵行教育普及以全力發展兒童本位之教育整理學制系統增高教育經費並保障其獨立(對內政策第十三條)

一切不平等條約如外人租借地領事裁判權外人管理關稅權以及外人在中國境內行使一切政治的權力足以侵害中國主權者皆當取消重訂雙方平等互尊主權之條約(對外政策第一條)

關於中央及地方之權限採均權主義(對內政策第一條)

中國國民黨上海特別市黨部宣傳部

贛財廳發表各縣財政局長

江西財政廳、最近發表各縣財政局長如下、㈠餘江余潤、㈡進賢溫恭、㈢靖安涂元凱、㈣上饒張乃杰、㈤修水朱夷琛、㈥宜春劉天瑞、㈦峽江陳培禮、㈧南豐章道傳、㈨奉新陳錫卿、㈩清江鄒欽禮、⑪湖口熊楨民等共十一縣、各方對於甫經發表之財政局長、呈函攻訐者甚多、財廳特出一布告、大致謂本廳遴委之各縣保薦財政局長、在未證明操劣以前、所有攻訐函牘、未暇一一批答、以免徒滋紛擾、

贛省政府會議紀

江西省政府於三月五日開第八十七次省務會議、出席委員胡曬·楊賡笙·陳禮江·熊育錫·伍毓瑞·王均(羅介人代)·黃實(熊關周代)·李尚庸(邱道東代)·臨時代理主席胡曬、㈠浮梁縣縣長周欽賢·商會會長吳簡廷·冬(二日)電、呈報繆軍過境、除供應外、復向商會勒借開拔費洋三萬五千元、該部決定取道祁門、江(三日)支(四日)兩日全部開拔、㈠民政廳提議各案、(1·)江西縣地方設區暫行條例、(2·)各縣村制簡章、(決議)付全體審查、㈡江西禁煙總局呈請核議各案、(1·)江西禁煙總局執法暫行條例、(2·)江西禁煙分局執法暫行條例、(3·)江西各禁煙分局組織暫行條例、(4·)江西各縣禁煙所暫行條例、(5·)江西禁煙總局各屬檢查所組織暫行條例、(6·)江西禁煙總局取締吸戶暫行條例、(決議)以上六案、均交胡委員曬審查、㈢民政廳呈、爲擬訂江西民政廳每年考試縣長及公安官吏定期及本年第一次考試日期各情形、請鑒核示遵案、(決議)照辦、

地方消息

無錫

■東北鄉續有騷擾　東北鄉匪黨、自經軍警搜剿後、漸見平靖、詎軍警返城後、各地匪黨、又復蠢動、前日已發生黃土塘及陳墅附近之小暴動、昨據鄉民述稱、十一日夜十二時許、塘下市陳墅附近夏家橋地方、又有匪黨數十人、頭戴羅宋帽、將面目掩蓋、擁至趙林祥家、搜刦銀洋衣物、並連刦同宅之趙金祥勝祥茂祥共四家、最後縱火焚燬、將趙姓全宅、付之一炬、幸各家男女早已避匿、未曾傷人、據聞該村於前次暴動時、亦被匪打刦某姓一家、並用槍擊斃長工一人、未滿一月、又遭連刦四家、事主因恐報寃、故未報縣、又前日駐錫第一團第二營營長葉素平、由鄉押解獲犯男女六名口、昨已解縣、由殷承審員開庭訊問、其中呂桑泉一名、供后橋人、尚未入黨、有友浦秀鳳在黨工作、曾叫我進黨、我表面與他要好、暗中實反對他、又有浦小二亦在黨中、住太平莊、他們前後開過兩次會、第一次在許中橋大坟裏、第二次在太平莊、每次約有二百多人、都在夜間開會、他們共有手槍多少、我不知道、僅知浦秀鳳有一枝、曾金鳳也有一枝、新塘西暴動、是浦等去的、共有幾十人、在太平莊會齊出發、放火搶刦、我並未同去、事後與鄰人前去救火是有的、當開會時、他們說各位同志、要打倒土豪劣紳、去搶東西、搶到的各歸各拿回去、現在浦秀鳳避匿其處、曾金鳳逃走了等語、其餘如范小根范寶喜曾根生曾張氏胡曾氏等所供、均不承認進黨、亦不知共黨內容、訊畢、當諭分別收押、

■慈善會籌款放振　本邑紅卍字會溥仁慈善會因河南歸德一帶、受軍事影響、被災甚重、特籌足振款一萬五千元、請紅卍會副會長胡湘甫、赴滬接洽、設法發放、茲已接洽就緒、由該會將振款匯至上海銀行、聽候撥用、

■王祁鎭難民滋擾　靑城市王祁鎭、昨到湖北難民三百餘人、分乘艒艒船九艘、由江陰方面而來、抵鎭後、四出騷擾、向各居民及商店、强索硬搶、聲勢洶洶、無可理喻、當由該鄉行政局長薛子瑜、由電話報告公安局、立派警察隊長緒雲傑、會同保安隊排長李興武、率隊下鄉彈壓、

蘇州

■各界紀念總理逝世　總理逝世紀念、蘇州各界籌備已久、是日上午齊集公共體育場開會、由第二團謝團長主席、開會獻祭如儀、到會軍衆機關學校工會等約萬餘人、會場布置、至爲悲哀、中供總理遺像、及淸菓等物、二旁懸輓聯花圈約百餘件、開會秩序如下、㈠開會、㈡奏哀樂、㈢下半旗、㈣全體肅立、㈤鳴砲二十三響、㈥全體向黨國旗總理遺像行最敬禮、㈦主席恭讀遺囑、全體循聲朗誦、㈧默念三分鐘、㈨公祭三獻花圈、㈩讀誄詞、⑪報告總理事蹟、⑫唱紀念歌、⑬演說、⑭呼口號、⑮撮影、⑯奏樂、⑰禮成、⑱行植樹典禮、謝團長·沈伯龍·張一鵬等均有演說、時有公安局三等督察員范學海、年已五十餘、亦登台大呼父老哥哥弟弟姊姊妹妹、並出保安刀片、欲破指作書、後由沈伯龍等勸住、始離場而去、禮成後、至公園植樹而散、

■公安隊捕獲盜匪　縣公安隊隊長朱桂芳、奉命率隊追緝刦搶善人橋橫涇叙莊等匪跡後、偵悉著匪向橫涇方面而逸、當即率警船六艘、巡游至橫涇橫港河面、突見前面有大號匪船五六艘、小船一艘、當即趕追、小船上各匪即放槍射擊、交戰半小時、一匪飲彈落水、餘匪五人、亦即下水圖逃、經保安隊士、下水一併擒獲、並在附近草棚中、查獲嫌疑人三名、大號匪船、當被逸去、遂將獲匪九人、於昨十二日晚押解來蘇、至受傷之匪、已送醫院醫治、

松江

■剖驗嚴阿方屍體　松江金山衛鄉民嚴阿方、於去年陰歷十一月二十六日、被債權人宋祥生索欠不遂、被毆身死、請縣相驗、未得確證、經縣政府委託若瑟醫院定期剖驗等情、已誌前報、茲於十三日上午十時、由屍妻嚴劉氏將屍棺運至松江若瑟醫院東南隅曠地上蘆席棚中、經戴縣長·周承審員·程公安局長·率警察數名彈壓、檢驗官諭令將棺啓底、取出屍身、尚未腐敗、惟皮色墨黑、即由醫生張治修檢驗、柯德璞記錄、縣長讀委託若瑟醫院剖驗理由及案情、並由該醫院宣誓(錄後)畢、如法檢驗、後腦骨有微傷、肚腹現有青色、係生前被人踐踏傷、即將肚腹剖開、取出臟腑、用藥水沖洗、驗得臟腑有黑色、即將三處傷痕報告縣長後、將臟腑縫好、臟腑另存醫院、詳細研究、再行報告、一面令事主重行領殮、聽候核辦、時已三點二十分矣、剖驗時觀者人山人海、民衆異常注意、醫院宣誓錄下、爲宣誓事、茲據嚴劉氏訴宋祥生毆斃伊夫嚴阿方一案、本院受松江縣政府委託、於本日公開執行剖驗、誓當運用精密之研究、正確之見解、並立據最新法醫學爲驗斷、一秉至公、可誓天日、如有偏私、神人共誅、謹爲宣誓、如右、中華民國十七年三月十三日、松江若瑟醫院主任黃襄君、檢驗醫師張治修、柯德璞、

■慈善董事會議案摘錄　舊松屬七邑慈善董事會、於前日開會、已誌昨報、茲將議案摘錄於下、(報告事件)㈠育嬰全節兩堂、十六年分軍事借款四萬元、本息已照數收回、㈡黨部借兩堂款二萬元、財廳不允照撥、現擬逐年以三堂應完忙漕全數劃扣、至扣完爲止、(提議事件)㈠廣育院松筠女校、應依照私立學校校董規程、各組一校董會案、議決㈠兩校應依照規程各組一校董會、㈡校董名額定爲七人、於本會董事中分別選出之、次議校董人選、多數贊成、由主席指定張省三·朱鶴孫·張相如·周鶴雲·唐淵笙·賈粟香·張澤明·七人爲廣育院校董、盛競生·蔡仲瑜·胡濯士·黃伯欽·傅佐衡·莊有圻·沈湘之·七人爲松筠女校校董、㈠育嬰堂受抵之貢院、傾廢殆盡、擬請捐贈省立松江中學、作爲校址案、議決育嬰堂以債權人名義、將該貢院捐贈松江中學、以公濟公、自無不可、惟育嬰堂與貢院、均爲舊松屬七邑共有、捐贈時應要求請該校爲本堂設永久免費學額十四名、(即每縣兩名)作爲報酬、俟雙方允洽後、即實行捐贈、㈠南洋窰廠與育嬰堂調換田畝案、議決應補立調換契約、換進田即由堂過戶管業、

常州

■總理紀念日之盛況　常州各界、於十二日上午在公共體育場開總理逝世三週紀念會、參加者約共五六千人、順序如下、㈠鳴禮砲三十三響、㈡升半旗、㈢向總理遺像行最敬禮、㈣恭讀遺囑、㈤靜默三分鐘、㈥獻花圈、㈦報告總理逝世後本黨工作、㈧唱紀念歌、㈨開演總理演講留聲片、㈩演說、⑪呼口號、⑫禮成、下午各機關各公團代表、齊集縣黨部舉行植樹典禮、由各代表在縣黨部門前、各植一株而散、

寧波

■總理紀念會　十二日上午九時各機關各團體代表在中山公園舉行總理逝世三週紀念會、到者除各代表民衆外、有市公安局警察勸隊指揮部兵士各學校學生等約共千人、首由主席周心萬宣開會詞、次軍政各界報告黨務政治軍事情形、末由婦女協會代表張令椒、新任鄞縣縣長顧樹森等相繼演說、至十一時許呼口號而散、

■縣署職員更動　新任鄞縣縣長顧樹森、於十一日接任後、將原任建設科長顧本京調任民治科長、民治科長姜伯喈調任秘書、總務科長行另委華某接充、

杭州

■傷兵哄鬧游藝會一瞥　杭州民衆紀念總理逝世三週大會、十二日晚間、由各學校游藝部、聯合假西湖共舞台、舉行游藝大會、是夕參觀者擁擠異常、八時許、有傷兵多名、强欲入內、與守衛之巡察軍警、發生衝突、一時人聲鼎沸、傷兵愈聚愈衆、大呼打打、旋由公安局憲兵營、及省防軍第二團、警衛第一團巡查隊等、先後到場、武裝彈壓、一面電告傷兵病院長官、到場約束、各傷兵赤手不敢抵抗、始紛紛散去、然觀衆已飽受虛驚矣、

揚州

■派委驗槍烙印　縣政府接省令取締民間槍械彈藥條例、及收買槍彈表後、即通令所屬遵辦在案、茲以造送表册者寥寥、特又委張儀正、孫運生、顧潤分赴各鄉驗槍烙印、並飭各鄉公安團趕將各戶鎗彈查明、造册交委、以憑烙印給照、

■河工局令修岸灘　河工局長胡新指、以瓜州至揚子橋兩岸碎石坦坡、危險異常、爰趁桃汛未發、令飭管理員迅速興工、並委技術員前往指導、以昭愼重、

■運署更調椽屬　馮運使前委淮南緝私局執法官馮裕光、承乏餘中場知事、刻又令馮仍回原職、又委陳祖鴻、任泗源溝緝私卡長、已分別履新、

■總理三週紀念大會記　江都各界總理逝世三週紀念會、於十二日分兩處舉行、㈠縣黨部暨各團籌備之禮堂、在明倫堂、㈡軍政各機關籌備之禮堂、在公共體育場、茲分記如次、「明倫堂」上午九時舉行、禮節、㈠肅立脫帽、㈡奏樂、㈢鳴禮砲三十三響、㈣向黨國旗總理遺像行三鞠躬禮、㈤主席讀遺囑、㈥默念三分鐘、㈦讀祭文、㈧唱紀念歌、㈨演說、㈩奏哀樂、⑪呼口號、⑫禮成攝影、「公共體育場」十一時舉行、禮節、㈠全體肅立、㈡奏哀樂、㈢鳴砲三十三響、㈣向國旗黨旗總理遺像行三鞠躬禮、㈤主席讀遺囑、㈥默念三分鐘、㈦讀祭文、㈧獻花圈、㈨再奏哀樂、㈩演說、⑪唱國民革命歌、⑫呼口號、⑬遊行、由二十六軍一師二團、縣黨部、公安局、爲遊行總指揮、下午二時各團體齊集平山堂、舉行植樹、藉爲中山林之提倡、

如皋

■呈請點驗人械　江北收編委員張厲僧、接派往淮陰縣境辦事員邱金魁報稱、已收舊遺人械、約有兩營、於十一日已轉呈第九軍點驗、

■警隊會剿海盜　本邑沿海之豐·掘·苴各區、海盜猖獗、擄人刦掠、時有所聞、由縣呈准民政廳及水陸公安管理處、撥派警士四十名、會同縣公安隊前往剿捕、刻正於各港口嚴密佈防、相機進剿、

■政務會議定期開會　縣政府以各項要政、亟待解決、特定於四月一日、開第二次政務會議、已於九日發出通知、

紹興

■上大路之火警　探花橋協和煤油公司、於本年分設新協和於上大路口、開始營業、未及旬日、忽於十日上午十時許失愼、全部焚燬、並延及貼鄰德源泰鞋舖、後經各義龍竭力灌救、始行撲滅、

徐州

■軍政界之更調　省委銅山縣長劉炳宸、今十日到署接事、前縣長李起沾、移任戒嚴司令部、候省委監算交代、警備營長唐樹培亦已就職、前營長龔人傑已交卸、

■公安局長交替　省委公安局長承季厚、十日午到局接事、前局長張長弓已遵令交代、兩局長交替時、聲明一二月份警餉由張負責、三月份起由承負責、惟張曾欠款一千七百元、警士紛紛到局索餉、張離局出走、被警士拖回、張當交出現款五百餘元、另以省款一千一百餘元作抵、立給條據、始獲出局、縣黨部以張虧欠公款、即日在軍民聯合辦事處召集各團體會議、決組監算委員會、並函承局長將張及其會計曾保年監視候算、勿令潛逃、張現住四十軍三師部、曾尚留局、

▲尚有地方新聞轉入第二張第七版▼

新光 THE EASTERN TIMES 時報

第二百六十三期

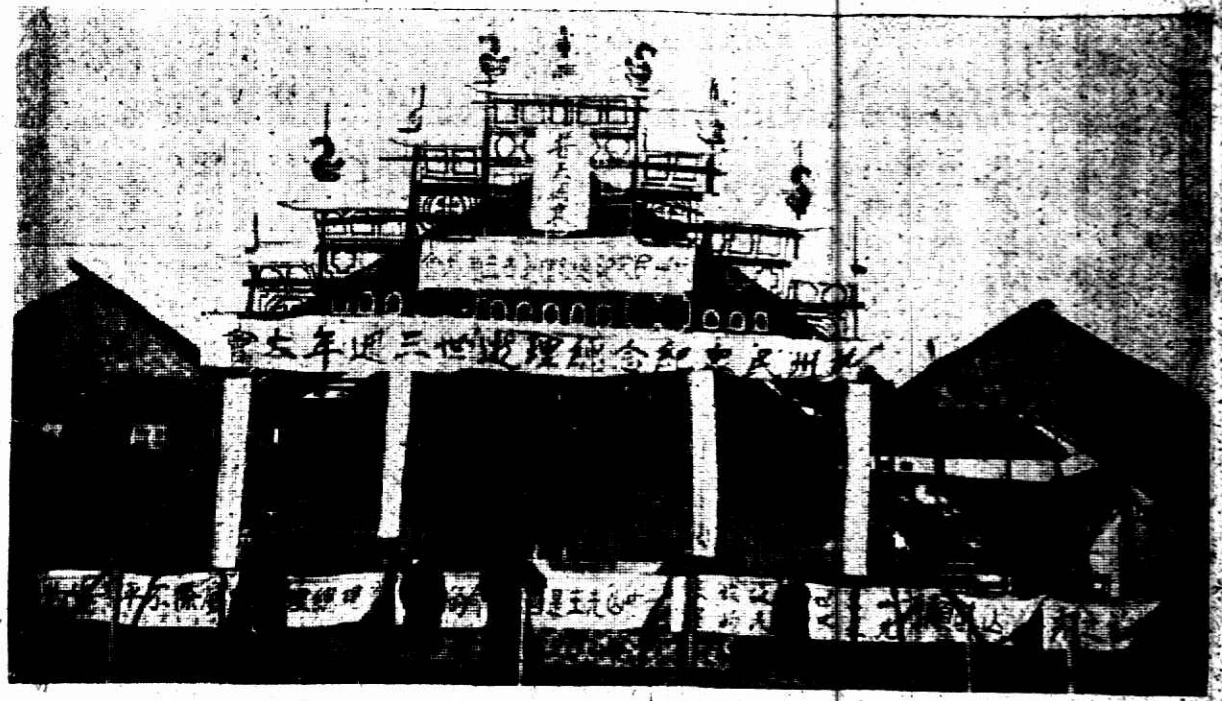

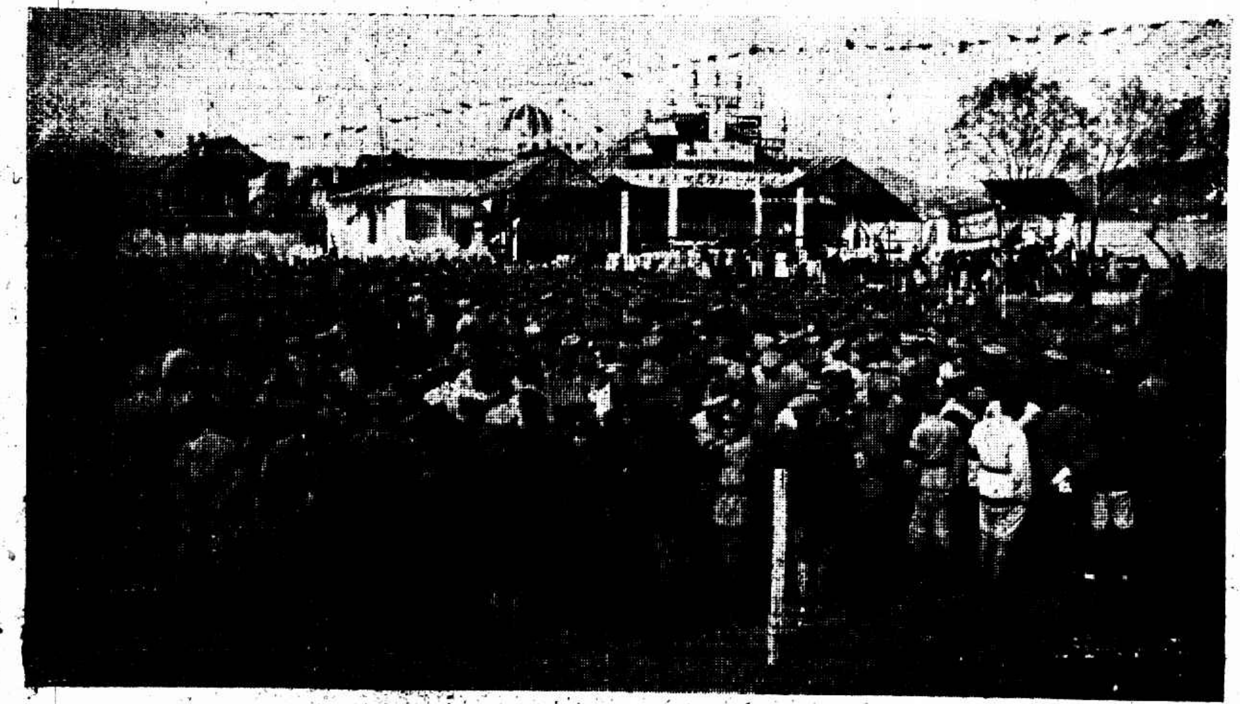

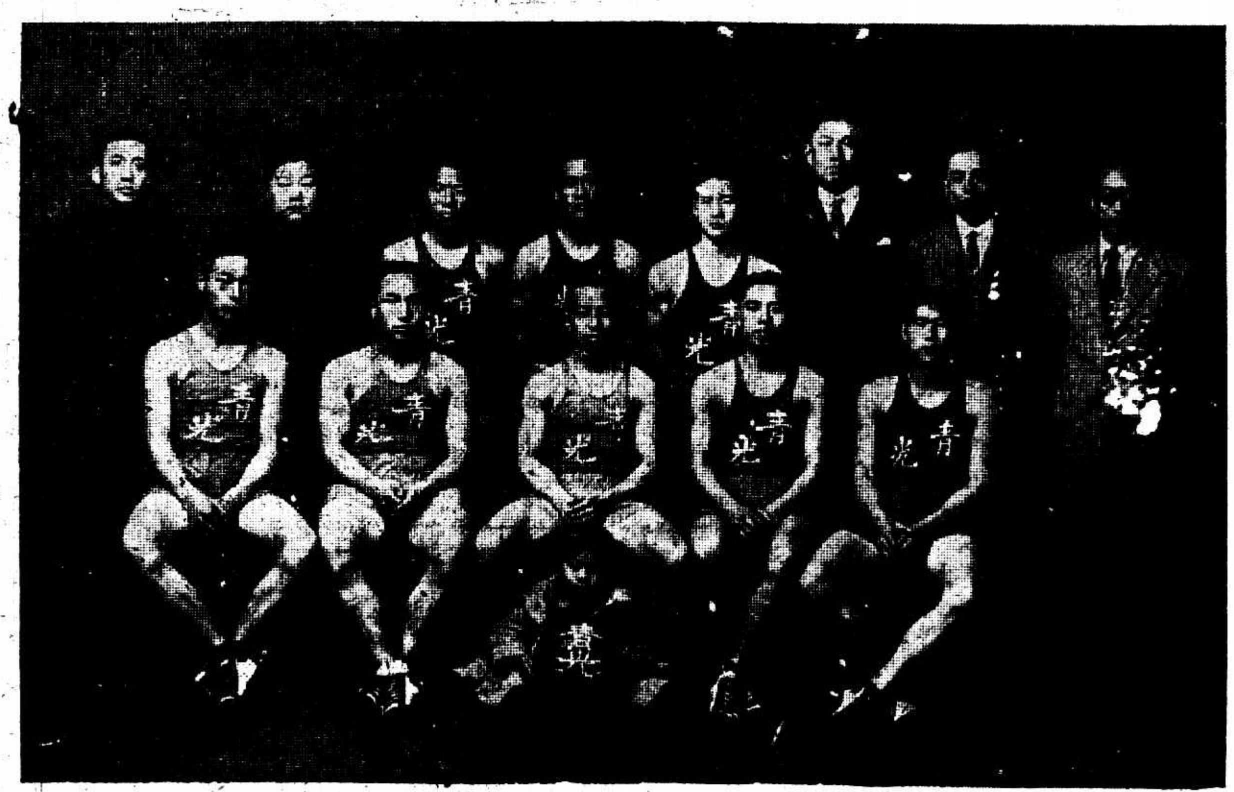

圖畫新聞

總理三週紀念日之杭州

第一列右　紀念大會之主席台　鐘鶴影

左　童子軍維持秩序　徐麟影

第二列右　惠興女校學生排隊遊行　鐘鶴影

左　參與大會之軍隊　徐麟影

第三列　第四中山大學南京女中學師生合影　南京廬山照相館

第四列右　春游　上海牛淞國風景　張有緯

左　昨晚奪得籃球錦標之青光隊「自右至左」後排趙仕明凌希陶王文華陳華輅劉鴻仁董小培童鵬潘世柱前排王鶴波韓正廷談連鋒（福星）伍鄉武徐克培　參看教育記載　麥花照相館

勒吐精老牌代乳粉

無異母乳

以之哺孩

上海紀載

南京事件在接洽中
英公使南下任務之一

關於南京事件、此次英藍使南下、表示願意解決、已於旬日內進行接洽、據國聞社昨日所得消息、業已大致就緒、其內容如何、以事關外交、未便即予宣布、所可言者、即去年六七月間、當藍使南下時、曾與我國接洽解決辦法、當時已有草案、此次舊事重提、事實上不能不就該草案爲討論起點、逐節磋商、冀有進步、

募集庫券已有成績
半數以上有辦法

續發之二五庫券一千六百萬、現經勸募委員會竭力進行、已得有相當成績、即半數以上之庫券、業經得有辦法、北伐軍費、一時足資應付、

各省商聯會續開會議
通過重要議案十一件

各省商會聯合會昨日續開執監聯合會議、討論㈠平望商會提議組織稅則討論委員會、議決根據去年呈文、再行呈催國民政府批復辦理、㈡崇明外沙商會提案、請政府飭海關不得向商民勒派二五庫券案、議決呈請政府轉飭勸募不得勒派、㈢崇明外沙商會提議呈請軍委會迅放新江和等四輪以利轉運案、議決照原案辦理、㈣鎮江商會提議請建議中央黨部國民政府政治會議總合名實崇尚節儉確定預算嚴別人材以清政治而固國本案、議決請秘書處修正原文、呈請辦理、㈤執委朱鴻達提議、改善商會組織之督促案、原提案人說明理由、議決照原案辦理、㈥執委于小川與候補監委吳季衡聯合提議、援用蘇省儘五月改組各省商會完成議決案、通函各省一律實施案、議決併案辦理、㈦執委朱鴻達提議對於大會議決事件執行方法案、原提案人說明理由并提辦法、（1）凡大會議決事件、必須施行的、作成一覽表、（2）推舉常務委員三人、於本會此次執監委閉會後、即行赴京、向國民政府迫切陳辭、蘇民生主張在常務委員外加推各關係委員共同赴京請願、聞蘭亭林康侯附議、議決先由常務委員赴京請願、如仍無效、由各省代表繼續請願、㈧執委魏文言提議、請建議中央明白規定店員應改歸商會指導管轄案、嚴敬之主照原案辦理、鄔志豪提議店員歸商是否可入商會、應加研究、朱鴻達主此案暫時保留、以便詳加研究、陳之英主張電請中央組織部明令店員歸商、議決修正原案、電請中央黨部組織部店員歸商、㈨鎮江商會提議請呈中央政府於續發二五庫券項下、墊撥一百萬元、購備淞浦路車輛案、議決呈請政府速行購車輛、不得改作別用、㈩執委于小川提議中央從速設立國定關稅委員會於國都所在地之南京案、王介安謂收回關稅自主爲必行之事、且距十八年一月一日實行之期甚促、應早爲綢繆、至於各商人尤應先自組織研究稅則委員會、以便條陳意見、于小川謂此項稅則委員會關係商業至爲重大、故商會代表應請參與會議、附議者衆、主席歸納衆意、（1）由秘書處修正原文呈請政府採納施行、並請准商會代表至少占全會委員額十分之二之人數參加會議、（2）商人自已組織研究稅則委員會、先請朱鴻達擬具辦法續議、付表決、通過、⑪于小川提議請暫行保留預算案、並主張經常費暫以每月五百元爲標準、開會用費另定、附議者衆、議決照原案通過、今日下午二時續開會議、明日即行閉幕、

請重申加租禁令
商總會之公函

各路商總會、昨函衛戍司令部特別市政府、請重申隨意加租收取小費挖費禁令、

華社的作品
賓于

藝術攝影的展覽之在上海、我祇見過二次、一爲去年的天馬會、一即今日之華社是也、而天馬會中的攝影陳列、似猶繪畫的附庸、並非主要、所以在上海、惟有華社才對於攝影事業另具隻眼、眞是一個藝術攝影的團體、

華社此次在時報館照相室開第一次攝影展覽會、計有作家三十餘人、作品二百餘幅、籠統地說、每個作家皆各具有他特殊的藝術手腕之表現、幅幅皆自有其天然的畫趣、

作家之中、如黃振玉・陳萬里・皆是先時北京光社的健將、去年而郎靜山、蔡仁抱的作品、爲國人會在天馬會中大顯身手、所熟知的了、

我雖然雅愛照相、但自家原不會攝相、我雖然侈談藝術、但自家也並非藝術家、祇因爲是「雅愛」、所以便去參觀、又因爲華社中人要我批評、所以就不揣謭陋地說上一些零章斷片、精當與否、在所不計、因爲我本來就是門外漢、門外漢只說我自己所要說的、好在華社諸作家的作品自有他眞眞的價值、並不因爲我的「月旦」而即有所減削或增高、

藝術究竟是甚麼、我想這句話無論誰也難於答出、或以爲藝術頗鄰於天然、含有極豐富的趣味、這話我也相信、所以凡是我最愛好的作品、總是富有藝術的了、於是乎我便稱華社爲藝術的羣相、

黃伯惠先生的「一呼吸間之生命」、是影攝鄉間婦女殺魚的一幕喜劇、因爲是偷照的、所以景物自然、意趣橫生、在事實上的難、而黃先生爲之甚易、此其所以可貴了、

郎靜山先生的「試馬」、古意頗厚、宛似宋元人畫筆、此種風度、不特在華社各作品中爲別具「天趣」之作、即置之於任何名家攝相中、我想亦必自成一格、偶儻不羣也、賽馬本亦平常事、而郎君運用其藝術心靈、使我逸趣、而剪裁佈局不落蹊徑、故終必成爲超人的也、其他如「沙舞」、「靜中有動」、不似照像時情況、此蓋於自然中得之、「虛榮」、本是幾個銀杯、在別人攝來、諒必枯澀或者討厭、而郎君攝得錯落有緻、用意超越、遂使觀者頓生愛慕、此其手腕有不可及者矣、題曰「虛榮」、蓋寓世人皆以金盃銀杯爲富貴之具、欲有以攫取佔有之、而此一幅、則惟供識人之鑑賞、作者似有成功即快樂之感、並無虛榮存於其間也、是則不獨其攝相有藝術、即命名亦頗蓄意幽遠、非尋常所可夢及了、餘如「花下」一幅、也頗能顯出其沉靜自然之態、若能去掉那、眼裏的一本書、意思便更覺深遠、

黃振玉先生的「戰勝」一幅、本是中央公園的紀念碑、其部位和取景俱妙、且題爲「戰勝」、猶有深意、而「頤和園後」一幅直是別出心裁、不落衆人窠臼、蓋在衆人之視頤和園、必其富麗堂皇、而黃君獨要表現其冷落蕭條之慨、使有不勝今昔滄桑之感、此其用意取象、有過人者、「十刹海之秋」、頗能顯其「慘淡蕭索薄霧濃雲」之況、且以十刹海水之如許垢濁、而其倒影如諸有緻、實足臻取景施術之能、「晚渡」一幅、勝臨實境、且有唐人「野渡無人舟自橫」之意、此攝相中之有詩者也、

胡伯洲先生的「西湖晨霧」、卓爾不羣、能用人所不能用的境、木船本是死呆的、討厭的、普通人澤景都必避免他、而此幅則是生動的、雅致的、化腐朽爲神奇、此幅的取材似之、

胡伯翔先生的「熱力」、具有努力的表現、其設色一幅、宛有油畫風格、「春泛」一幅、氣魄偉大、「晴麓」、風景如畫、有大陸氣候的彩色、「繡球花」一幅、如單照花、便嫌空虛、貴取景時花後有窗、便實、其最難工者、莫如「白鳥」、此幅蓋本攝自大世界之熱鬧場所、於此喧天嚷地的環境中攝取靜物、頗大不易、此其所以難、

陳山山先生的「雨後」一幅、局勢偉大、氣象雄豪、

陳萬里先生的「山中驟雨」、取意雄渾古厚、比於楚辭九歌裏的山鬼、其大雨中人影模糊之跡、我用「若有人兮山之阿」、「雷塡塡兮雨冥冥」、「風颯颯兮木蕭蕭」、數句以寫之、「冷落」「放鶴亭」「歲寒」、宛如鉛筆畫、也似絲織風景、趣意亦深、三幅皆有同樣的風緻、「我愛」一幅、只用數枝臘梅顯勝、最有幽人深緻、足見超脫、題曰「我愛」、眞是令人愛之不已、陳先生本是「大風集」之作者、其作物很是轟動一時、並不是我這幾句話所能品騭得了的、

錢景華先生的「起舞」一幅、頗能表現仙鶴的活躍、的是難得、而「四方與三角」、本是平常的、被錢先生攝來、甚足尋味、題照俱佳、與武田美作的「綠」之一幅、頗相伯仲、

武田美先生的「上海」一幅、於幾座高大洋房之中表現上海繁華之狀、煙霧漫天、日蔭雜陳、足臻取光設色之妙、

確冰呼和美的「勞動」一幅、強壯可愛、而「庭之一隅」、顯示花園一角的許多花卉、於複雜中具有深意、有短篇小說的取材、甚是難得、

丁惠康先生的「雪景」、具有傲寒的氣魄、設色正自不易、鄔佛青先生的「隨水桃花」、能於複雜中顯出條理、頗非易易、左廣生先生的「看護」、於看護婦的萬種思量、可謂曲盡其妙、而「靜物」一幅之寫照瓶花、襯以落英、命意高妙、實足耐人尋味不盡、「音樂家」一幅、動中有靜、其部位與用意俱臻妙境、能令讀畫者如聞其聲、此種作品實非等閒能辦、

前文已曾說過、華社的作品都各有其特長、而各作家也都各有其作風、那二百餘件的作品亦皆自有其特長、我是門外漢、當然是不能言之入彀的、因爲記憶力有限、不能逐家逐件的指出牠的特點、這是非常引恨的、同時也希望各作家和閱者不要以鄙言爲河漢、反正外行的說話是沒有多大價值的、

在今日中國藝術攝影的提倡、是很需要的、牠不僅是對於照相的提高、即是圖畫、藝術、文學等、也都有極大的幫助、希望大家不要忽略了罷、三月十三日

商界一覽

補行註冊期限將滿
▲三月二十四日

全國註冊局規定、凡前以曾在北京政府農商部商標局、或地方官廳註冊者、統限於十七年三月二十四日以前、一律補行註冊、逾期則原領註冊執照、失其效力、在法律上不再予以保護、現距限期轉瞬即屆、各商號公司及商標營業之欲補註冊者、依照該局所頒註冊條例、迅向南京全國註冊局呈請、一切手續、亦可逕向該局駐滬辦公處詢問、

總商會續選今日開票

總商會昨日補行選舉監察員及辦事職員、至下午五時半止、共計一百三十餘票、現仍定今日下午一時開票、

催各交易所註冊

金融監理局局長陳行、行文各交易、查本局補行註冊簡章、經奉財政部明令公佈在案、茲特檢同前項簡章隨文附發、仰該交易所即便遵照、自文到之日起、限一個月內持原執照來局補行註冊、并轉知該所各經紀人、一體遵照辦理、其未經核准之經紀人、應即遵照法令規定呈請註冊、勿得延宕、

絲廠工人已復工

閘北各絲廠已於昨日復工、尚有滬東區二家、因上午不及通知、延至下午復工、

婦女運動

女青年第一次揭曉

女青年會全國協會、上海女青年會、外僑女青年會、聯合舉行徵求大會、昨日在博物院路四號舉行第一次揭曉、有茶點音樂女子拳術等游藝、又請桂德華女士演講、各隊成績如下、王達仁夫人一八一元、郭周素君女士一四五元、李覲發夫人四〇〇元、陳炳章夫人七七元、黃漢良夫人一六八元、陳景韓夫人薛仙丹夫人張信孚夫人一二二元、A. D. Alam 三八〇元、Parritt 夫人四七七元、Judd 夫人四三五元、共計二三八五元、

瘋癲救濟會今日常會

中華瘋癲救濟會所組織之上海婦女後援會今日常會、仍假戈登路五十五號蕭宅於下午五時舉行、

各方雜訊

杭諸汽車之招股

杭諸汽車路創辦人認定股本、統限於閏二月末日以前繳齊、繳股處、除上海杭州由原定銀行代收外、臨浦則爲沅泰莊、永餘莊、義橋震泰莊、聞堰志源莊、蕭山安仁當及德和儲康兩莊、籌備處設在杭州王馬巷十八號、路線所經各鎮、俱設籌備處事務所、以便接洽、

綢緞職工明日游藝

綢緞業職工第二分會、定明日下午假座西藏路寧波同鄉會、舉行游藝大會、

亳州請願代表來滬

亳州地方代表湯維哲等、爲該縣大兵屯集、供應不給、特赴寧請願將駐兵調往北伐、以紓民困、昨特由寧聯袂來滬、向皖同鄉會陳述、請爲一致呼籲、

時人行蹤

▲張靜江 中央委員張靜江十二日離京、乘夜快車來滬、昨晨抵北站、並有電報局局長吳懷蓀同來、

▲殷汝耕 外交部任命殷汝耕爲日本特派員、已向上流丸定一艙位、於十五日上午在匯山碼頭啟碇、

市府公布
市政府方面

▲照撥改良警費 公安局呈請市政府、照辦報警亭十四座、電話機二十五具、腳踏車二十五輛、崗位牌一千塊、巡邏箱一千隻等、共計需款五千一百四十元、市政府以該局所需各物、均爲改良警政之要務、已批令照准、

▲站路即日動工 工務局興修車站路招標開工、現以裕慶公司工價二萬元爲合格、當由市工務局與裕慶公司訂定合同、即日動工、並限四月二十五日完工、

▲發還廢棄營房 謝滄平等呈市政府、請發還營租田房、以資新艤、市政府已派金祖德前往視察、如係廢棄營房拆除、並准發還、

今晚講演公用事業

今晚七時半、公用局黃局長伯樵、在北四川路青年會二樓大會堂公開講演、其講題爲上海特別市公用局之現在與將來、除特製幻燈片四十餘種爲講演輔佐品外、更映演關於公用事業之電影、

十八日追悼崔茂林

追悼崔茂林烈士籌備會、定於十八日上午十時、假閘北新疆路更新舞台、爲捕盜殞命之巡警崔茂林烈士、開追悼大會、

公安局局務會議

市公安局昨開局務會議、黃思九代表主席、報告事項、㈠本局人員功過業經定有專章、自應准予查案抵銷、以後關於成績應核實考成、庶免湮沒、統歸第一科辦理、㈡籌設警察公墓案、已呈市長採擇、㈢備工介紹可領照日期、原訂三月十五日、但尚未有人來局領取、未免誤會、本局此次規訂只收執照費二元、印花稅二角、一次收足、以後再不取資、㈣追悼巡警崔茂林烈士、已定本月十八日上午十時在閘北更新舞台舉行、盼區所屆時派員參加、討論事項、㈠整頓警士儀容案、決議由局通令以後長警一律光頭、㈡長警保人案、決議以後一律舖保、但服務三年以上誠實勤懇而無保人者、由該管長官負責辦理、

中山路開始建築

閘北中興路改中山路、前經市政府召集各局長等開會議決、東至吳淞、西達龍華、前日總理逝世三週紀念、業已舉行開工禮、並在湖州會館北會文路至大洋橋一段、約三華里、先行舖築石塊路面、復由交通路交界之大洋橋、開闢新路蜿蜒以抵龍華、昨日工務局派小工車運往石塊等、開始建築矣、

機關消息

崇業里房屋糾葛
交涉署調查案卷

市政府接交涉公署函、案准英總領事函稱、英商業廣公司、崇業里圍牆被拆一事、查此里房屋建築時、向無通達華界之途徑、核與崇德里情形迥異、絕無恢復交通之可言、此種行爲等於暴動、產主方面對於此里被燬之牆自應修復、以維原狀、應請轉致從嚴取締等由、又據該處民衆代表顧文生等來署報告、稱在崇業里翻造房屋時、產主曾有圖樣呈請閘北工巡捐局核准、該圖說明接連華界處東崇業里應設三門、西崇業里設一門等語、查顧文生等報告各節、當有卷據可考、現工巡捐局已經歸併貴市政府新轄之工務局、當日該崇業里翻造房屋所呈之圖樣及其原呈批詞關係重要、即祈轉飭工務局調查卷據、抄一送份、以便依據交涉云、

壓制罪案經費捐戶（續）

捐戶	數目
一〇三四	一〇〇元
一〇三五	四〇〇元
一〇三六	二七六・六二元
一〇三七	五〇〇元
一〇三八	一〇〇元
一〇三九	一〇〇元
一〇四〇	三〇〇元
一〇四一	二〇元
一〇四二	一〇〇元

連前四七九四二元有奇

華副總巡之人選

公共租界工部局鑒於中外情形、時有隔閡、特設華副總巡一位、人選問題、經過良久之討論、似已決定由該局服務二十餘年之姚正目充任、惟尚未正式發表、大致在四月初就職、（大中社）

英兵一隊返國

昨日下午二時、有駐滬英兵一隊、約二百餘人回國、於百老匯路華順碼頭登輪、

浙江砲兵隊路過

駐紮寧波之浙江省防軍砲兵隊隊長章珍、率砲兵隊一百五十餘名、乘載江新輪船來滬、於昨日上午六時抵十六舖碼頭、轉車赴寧、轉至徐州前線、參加北伐、

飛機兩架赴前線

徐家匯虹橋路航空飛機場飛機二架、由駕駛員工匠等百餘名攜帶、昨乘火車赴寧、轉至徐州、

松滬縣道察勘之後

上海縣建設局奉令籌築縣道、曾於上月間派技術員王師義馳赴北橋馬橋一帶察勘、昨日張局長復派王技術員率同測夫前往該處訂立木樁、以便測量後實施工作、

公團紀事

大埔同鄉力爭公地

廣東大埔恒善堂爲公塚地位、被黃主王姓後裔、於此次清丈局清丈時強行佔據事、昨日召集同鄉在大埔同鄉會開會、議決㈠呈請官廳依法力爭、㈡聯合嘉應州會館進行、㈢函請海上各會館援助、㈣選舉盧壁如、劉文卿、楊壽山、李亮星等八人負責辦理此案、

續募龍潭掩埋經費

中國紅十字會總辦事處、普善山莊總辦處、爲繼續募龍潭一帶掩埋經費事、特發通函、備有捐款、請送二馬路中國紅十字會總辦事處、或送四馬路中和里普善山莊總辦事處、均當隨時掣奉正式收據、

紅卍會延聘新職員

斜橋紅卍會醫院、今春自沈廣和接任院務監察以來、力事刷新、延聘張瑞光學士爲西醫部主任、章大心醫士司中醫門診、日來貧病就診者頗衆、仍照舊給藥、并聞自本星期起、施種牛痘、

戲院	地址	今日日夜開演	時間	價目
大舞台	三馬路	▲夜戲▼ 二本鎮國 高廷贊（[illegible]）		一元 八角 六角 四角 三角
共舞台	法租界	▲夜戲▼ 頭本仙珠定國（[illegible]）		月樓 包廂 頭等 特別 官廳 二元
上海舞台	四馬路口	▲夜戲▼ 三本大反西涼 四本觀世音得道（[illegible]）		包廂 正廳 三等 一元
第一台（丹桂）	四馬路中	▲夜戲▼ 醋海風波 黃忠十三功 顛倒鴛鴦（[illegible]）		花樓 包廂 正廳 三等 二等
共和影戲院	西門方板橋	雲破月來	日戲二點半 夜戲七點 九點	特別 普通 月樓 正廳 幼童減半
中華大戲院	法大馬路吉祥街口	蕩寇	日戲三點 夜戲七點 九點	日戲三角 夜戲五角 二角 六角 四角
北京大戲院	北京路貴州路口	百萬金（加映）薄情郎	日戲三點 五點半 夜戲九點一刻	上午 下午 一角 三角 夜戲四角 六角 八角 一元
百星大戲院	老子路口	戰海血	三點 五點半 九點一刻	日戲六角 夜戲一元 二角 八角
通俗大戲院	大東門小南門	大唐高州破	日戲二點半 十二點 三點 六點半 夜戲八點	四角 二角 一元 幼童減半
虹口大戲院	虹口乍浦路口	墮艇巧緣	三點 七點一刻 九點一刻	樓上三角 樓下二角 幼童減半
夏令配克大戲院	靜安寺路	前敵歸來	日戲三點 五點一刻 夜戲九點一刻	日戲一元 夜一元 二元
恩派亞大戲院	法界霞飛路口	尋子遇仙	日戲二點半 夜戲七點半	日戲四角 六角 八角 夜一律
萬國大戲院	西華德路源昌街	紅蝴蝶	日戲三點 夜戲七點 九點	日戲三角 四角 六角 夜一律
中央大戲院	六馬路愛多亞路舊址	王氏四俠	日戲三點 五點半 夜戲九點一刻	日戲八角 一元 四角 六角 夜一元 二角 九角
新中央大戲院	北四川路海甯路口	迷魂陣	日戲三點 夜戲五點 九點	四角 六角 八角 夜一律
卡德大戲院	新閘路卡德路口	紅孩兒	日戲三點 夜戲七點 九點	日戲三角 二角 四角 夜戲四角 五角
世界大戲院	閘北寶興路西寶興路口	水上英雄（二集）	日戲一點 三點 夜戲六點 八點	日戲三角 四角 五角 夜一律
奧迪安大戲院	北四川路	婦人之魔力	日戲三點 五點半 夜戲九點一刻	日戲七角 九角 一元 夜戲一元二角 一元九角
上海大戲院	北四川路	傳令官	日戲三點 五點半 夜戲九點一刻	日戲六角 八角 一元 夜戲一元二角
東華大戲院	法租界霞飛路	球大王	三點 五點半	四角 六角 八角
卡爾登大戲院	靜安寺路派克路	火林美救	第一次三點 第二次五點半 第三次九點一刻	

德新校長孔繁熙被捕

市教育局呈請保釋

閘北同濟路之十三軍三十七師團部隊長劉孟略、前日奉衛戍司令部令、帶兵赴同路厚德里新學校搜捕校長孔繁熙、時孔適參加市政府植樹典禮、回校後、即遭拘捕、帶赴團部押訊、出事後、有黎離塵・朱鳳竹・劉明靈・應錦亭・陳明甫・程起鵬・程濂・顧文伯等及德新全體教職員金端章・朱詠梅・諸長珍・潘達春・程展雲・孔凡寄・張衡康・具文呈請市教育局、請求昭雪保釋、市教育局據呈、已轉呈市政府、請予保釋、原文如下、呈爲市立德新學校校長孔繁熙、昨忽被捕、呈請鑒核、轉咨衛戍司令准予保釋事、茲據市立德新小學教員來述、校長孔繁熙、昨日上午在市政府參與植樹典禮返校後、即被第十三軍三十七師四團特務隊長、率領兵士來校捕去、請設法保釋、並由金端章等具文轉懇保釋、又該校學生家屬黎離塵等、具呈環證該校孔校長實因被誣、懇請保釋前來、旋又據校長呈稱、竊職於先總理三週紀念日上午、至市政府參與植樹典禮後、返校即爲駐閘北同濟路第十三軍四團團部十餘名官兵來校檢查一過、查該校長被捕原因、既係衛戍司令部接到一匿名函件、而校名暨該校長姓名、未盡合符、茲又經該校全體教職員金端章等又學生家屬黎離塵等具文環證、懇請保釋、是應請鈞座眷念影響校務、依准轉咨衛戍司令部、准予即日保釋、此後如有實訊、當令該校長隨傳隨到、(大中社)

三批綁票匪解訊

董寶華述綁去情形

先後易了三個匪窟 稍不遂意輒被毆打

—老閘捕房所獲男女十八—

老閘捕房西探長奎爾、於本月十一號晨六時督同全體中西探員、先後在新大沽路七百零四號、赫德路一千五百三十六號、同孚路四百三十五號、白利南路平房內四處、破獲綁票匪十名、女匪八口、並在大沽路開槍格斃匪首張源泉一名、救出肉票董寶華、抄出手槍兩支、子彈十餘粒、當將匪首屍體、舁入斐倫路驗尸所、其餘一併帶入捕房、經捕頭詰悉男匪名陳如金范懷德朱定林成玉施忠卿宋三定李鼎年金廷樹張祖齋張阿二、女匪王菊鳳鄧桂仙余應氏張王氏滕金香金王氏金周氏余鳳珠各匪大半均係紹興嵊縣人、諭令分別收押、昨晨解送臨時法院、即據西探長奎爾禀稱、得報後、即於是晨五時、往大沽路七百零四號、拘獲綁匪七男二女、在樓上房內救出被架之董寶華、並在床上搜出手槍兩支、一併帶入捕房、當時派探在該屋守候、至夜七時半、有人敲門、探啓門後、見有兩匪、一爲林成玉、一即死者張源泉、探見張匪探手入袋作摸槍狀、故立即發槍、將張擊傷身死、林亦就擒、嗣由被告施忠卿導領我等至赫德路死者家內、又拘獲婦人余應氏張王氏滕金香宋三定四人、繼又續獲張阿二金周氏、由張阿二供出同黨匪跡同孚路白利南路、遂將其餘各人拿獲、要求延期、隨將槍彈呈案、又據被綁之董寶華供、二十二歲、浙江人、向在滬西聖約翰大學讀書、家住白利南路三十八號、二月初九上午、乘坐包車、往學校讀書、經過忠園路底白利南路附近、突有三人預立路中、該三人中一人即係被探擊斃者、其餘二人、並未拘獲、各執手槍、將我拖下、拽入若輩所雇之汽車內、開至膠州路匪窟中、派人看守、約住兩天、用汽車將我遷至愛文義路、又住二十四小時、又遷至大沽路、直至前日、始由探捕救出、當在大沽路匪窟時、雙腿被綁、仰臥床上、曾由死者令我寫信二三封、信中大概謂我住在該處、頗爲困苦、速即備款取贖、惟信中款項數目、由匪首自填、稍不遂意、輒被毆打、並認出看守者係陳如金范懷德朱定施忠卿宋三定婦人王菊鳳鄧桂仙張王氏各人、繼據董寶甫供、實華係我兒子、被綁後、由包車夫告我、轉報捕房請查、此案未發生前、並未接到恐嚇信、至我子綁去之第二日、接到匪黨投來一信、現存靜安寺捕房、信中註明在法租界寶康里接洽、惟數目並未寫明、後由捕房派探前往、並無蹤跡、嗣又接兩信、大致謂你屢不派人接洽、將有生命危險云云、詰之被告等、均供係死者張源泉囑往伊處爲娘姨或裁縫或看守財神(即被綁者)、惟婦人張王氏供、死者係伊丈夫、做強盜的、林彪推事核供、諭被告等仍分別還押、候改期再訊、至死匪張源泉、經驗明後、即着地保具結棺殮、

—狄思威路捕房所獲五人—

狄思威路捕房、陸續緝獲綁票匪馬貴生等男女五十五名、抄出手槍六支、盒子炮一支、子彈三百餘粒、黑眼鏡兩副、起出肉票七歲男孩陳舜沮一口、先後解送臨時法院、諭令被告等分別還押、舜沮交由其父陳國華領回、嗣經承辦此案之華探等、又於本月十一號晨六時、會同法捕房包探、在法租界徐家匯路五號屋內、續獲女匪王陸氏一口、並偵查得梟爾鳴路二百七十四號內、亦有綁匪匿迹、遂協同西探華特羅波、各備武器、馳往兜拿、甫入該屋之門、詎該匪等已經得悉、即拒捕開放手槍兩響、幸未命中、探等亦拔槍還擊三槍、當由探擊中一匪手腕、各探遂奮勇上前擒獲男匪三名、女匪一口、搜出手槍四支、子彈三十二粒、並起出肉票林春山(係住居重慶路二百三十七號、向做輪船買辦者)田長銘(係九江路錦春祥綢緞局小主)二人、後經詰悉女匪名裘張氏、男匪名陳金新張慶李學椎、陳匪手腕受傷、由捕頭諭送工部局醫院醫治、並供出尚有同黨匿居法租界呂班路二十號及重慶路二百三十四號屋內、該探等復會同法捕房包探、往呂班路續獲同黨張九齡一名、又往重慶路按址拘獲錢永泉一名、一併帶回捕房、分別收押、各情已紀本報、昨晨除陳金新因受傷在醫院外、捕房將王陸氏等男女五匪、解送臨時法院第五刑庭、經周先覺推事略訊一過、諭令被告等分別還押、候改期併案訊理、

—總巡捕房所獲之四綁匪—

總巡捕房中西探員、前日在十六舖碼頭停泊之寶華輪船上、拘獲綁票匪通州人趙龍生王桃元兩名、又在東百老匯路三百卅三號續獲同黨南京人陳巧生一名、同路四百卅號續獲匪婦谷包氏一口、帶入捕房、查得係綁架河南路恒大錢莊主秦傳卿案內之綁匪、秦由其家屬以卅六萬元贖出、昨晨解送臨時法院、即據趙龍生供、當未綁秦傳卿之前、有小滑頭小寧波等、先在愛文義路一九〇六號鴻祥旅館一號房間內密議、而不使我參預、及至將秦綁到後、藏匿於周家嘴路公平路口二七九四號、恐我洩漏風聲、彼等乃將我與財神一同監禁、嗣秦贖出、分給我洋五百元、我即歸江北、命我叔來滬報告捕房、推我叔會否報告、我未知曉、采推事向其餘三被告略詰一過、宣諭本案改期再訊、各被告還押、推下次庭訊時、須着秦傳卿到案質證、

盜跡

警報

▲派克路 昨晚七時二十五分、有盜匪四名、在新閘派克路上、攔刧行人、二盜執有手槍、刧去衣服值洋四十二元、

▲東京路 昨晚六時四十五分、有盜匪三名、侵入東京路十七號、各出手槍、方欲搜刧、事主已潛出喚捕、盜乃開槍二響而逸、並未傷人、

▲北江西路 北江西路一千二百二十七號、昨晚七時、突來一盜、刧去金鐲一付、值洋一百三十元、

▲紅莊弄 南市紅莊弄十四號楊慶家、前晨六時許、忽來匪徒四人、一執手槍、一執利斧、刧去大洋二十元、金鐲一副、金戒一只、金針一枚、金練兩根、金珠頭面兩隻、金圈一副、銀鎖一只、

▲軍工路 西人愛勒馬、前晚九時餘、行至滬北軍工路平凉浜地方、突遇匪徒三人、各執槍械、將西人手上之金戒一只攫取而逸、

▲民國路 滬北唐家弄元吉里二九五號婦人張氏、昨晨因至南市探親、雇張小才之黄包車代步、車後另有一小四子推行、詎行經南市新開河民國路僻靜處、小四子趕上將氏手上所帶之軟鐲一只、搶取而逃、由警到來、乃將張小才拘入一區二所、轉解地方法院訊究、

再誌蔴袋中大批軍火

昨日解法院

匯山捕房二百五十一號西捕、一千〇廿七號華三道頭、前晨四時、在虹口招商局北棧碼頭、查見有工人兩名、各肩負巨大蔴袋、欲往公平路、察其內儲之物甚爲沉重、而一工人見中西捕到來、遂將所負之蔴袋拋擲於地、飛奔圖逃、被探將該兩人一併擒獲、連同兩大蔴袋、帶入捕房、詰悉其名劉聲先吳殿英、均青口人、遂將蔴袋打開、內有大宗軍火、計手槍三百六十九支、盒子炮十四桿、手槍子彈三萬〇七百八十五粒、毛瑟槍彈一千二百六十粒、彈盒三百十七只、槍刷三十一個、捕頭諭着收押、昨晨解送臨時法院、兩被告均供、在該處碼頭爲小工、此項軍火、係同伴王姓着我等揹至公平路、欲裝汽車、聞係從某公司輪船裝來、其餘均不知悉求察、推事核供、諭令兩被告還押、改期再核、

貨船失事

一被外輪猛撞 一係風浪激沉

北洋班郭裕泰號沙船、此次由申裝載元吉裕和等號之紗布土布等、開往營口、前日由申起椗、駛至川沙縣境海面、忽被某國輪船猛撞、船頭撞碎、船人落水四人、現郭船由該輪拖至瀏河停泊、須修理後方可行駛、落水之四人、已由漁船撈獲屍身兩具、又南市某米行前日雇楊桂生駁船、載白米三百石、擬駛至吳淞口外過駁某輪船運出、當於前晚夜半開駛、已至吳淞將近該輪船、忽被風浪激沉、船中六人均落水、除由漁船救起四人外、尚有兩船伙不知下落、昨日楊已返申、現正與米行交涉、

流氓械鬭

鎗聲三響 一人頭傷齒落

昨日下午五時半、有大批流氓、在新閘黃家沙附近械鬭、中有六七名挾有利斧、當激鬭時、巡捕適無經過者、故若輩酣戰無忌、並放手槍三響、但未傷人、嗣有一人頭部受斧傷、牙齒亦擊落數只、乃逃出躍上電車而逸、迨捕到來、餘亦紛紛逃散、故捕房方面亦未有蹤跡、是項消息之報告、

楊樹浦路汽車撞斃婦人

昨午十二時、楊樹浦路遠東汽車公司之二千四百六十三號汽車、經過楊樹浦路眉州路附近、突將年約四十餘之婦人撞倒、車夫立即喚同二千零十一號華捕到來、請同將傷者扶上汽車、載送同仁醫院求治、但因傷重、未抵院門、即已斃命、

各處火警

㈠昨日上午十一時卅分、西門內穿心河橋同安坊二十二號葉姓皮結作失愼、督察稍遲、片刻已經冒穿屋頂、延及鄰居、旋由各區救火會駛車往救、始告撲滅、計共焚去平屋四間、㈡昨日上午十一時半、小東門內方浜路一百七十八號門牌之顧祥茂草帽店、忽告失火、濃煙起於灶間內、當經覺察、報告北區救火會、因該會救火員已均赴西門穿心河橋救火、故只有茶役一人、拖帶皮帶出水注射、旋由二區救火車到場協同灌救、始告撲滅、查該店前日曾告失愼、故店主已被傳入總公安局押究、㈢今晨十二時二十分、老北門城內穆珠弄口王益泰帳簿店樓上、突然失火、旋經救火車趕到救熄、計焚去樓屋二間、該處二區一分所公安局、誤將賬簿店主人劉秀春拘傳、眞正起火頭未曾拘到、㈣今晨一時、閘北大統路洪家宅橋業富里一千二百六十二號某姓家失火、延燒一千二百六十一號、後經救火車趕到救熄、共焚去兩間半、

想是爲了求婚未遂

保鏢俄人自殺原因 女友要求焚燬信札

滬西極司斐爾路四號陳姓家所雇保鏢俄人結治、於上星期日夜半、用手槍自戕、後經陳報請靜安寺捕房、派探將尸舁斐倫路驗尸所、昨日午刻禀請臨時法院、委葛推事蒞所檢驗一過、即升座公案、據西探長陂老特偕俄探拾士先先後投稱、得報後、前往調查得死者臥於床上、手鎗落在地板上、係死者臥在床上、自用手鎗從背後開放、襯衣上有一小孔、彈從前胸穿出、彈先遺於裏床沿、並在死者房內、檢出與一俄女甫合拉密司脫往來信件多封、均係俄文已譯成中文英文、言至此阿拉立海司開槍亦未發覺結治自殺情形、又據僑居麥海路死者之友俄人遂夫證明、死者於上星期夜八時、來家談話、彼言欲往樊列舊營業、缺少盤費、曾借與洋四十元、所有寄在我處時女關書、堅欲索還、約於十一句餘鐘始去、口稱明日再來談話、不知其何故覓死等語、末由俄女甫合拉密司脫供稱、與死者在上海認識、約有一年、時常通信、最後會面、大約在七八號、死者要求與伊結婚、我不允應、彼曾來信欲尋死、我曾回信勸告、所有呈案與死者往來信函、要求准予發還、或請焚燬、免入他人之手、關係將來名譽云云、推事得供、准將呈案信函當衆焚燬、並諭驗得已死俄人結治、係生前用槍自殺、因無尸屬、着由普益代爲收殮、

江面浮屍

救生局收殮

昨日中午、吳淞外馬路依周塘相近之江面、發現無名男屍一具、

大宗銅元被竊

▲張明周不承認

法商電車公司賣票人張南山、前日在車上任職時、被人在車箱內竊去銅元五十三千六百八十枚、當由張報告公司、轉報法捕房、由探拘獲關係人張明周二名、帶入捕房、昨解法公堂請訊、被告張明周供、民人在電車公司充當二〇六號賣票人、是日雖至小東門觀看班頭、但實未搭趁原告之車、亦無行竊之事、求請明察、中西官以兩造各執、諭被告還押、聽候查明再訊、

暗殺案關係人

高國培等解地方法院

工統會交際部長王紹良、被暴徒暗殺身死一案、迭紀前報、茲悉六區警所所獲有關係之工人高國培高兆祥王蔭龍等三名、自解送公安局後、迭次研訊、並無確供、故於昨日午後、飭解地方法院偵查究辦、當經檢察官提審一過、判令收押候核、

一萬餘元會款

簽訂和解條件

廣東婦人黃仲芳、因向鄉女子李紹英、不還會款一萬零二百六十七元、延請楊國樑律師向臨時法院起訴、昨晨集訊、被告亦延陳忠蔭王黼蓡兩律師代辯、經推事審查證據屬實、以兩造既素有交誼、勸令和平解決、着被告償還原告一萬元了結、利息免追、旋經雙方律師各向其當事人磋商還款期間、結果以四月十三號由被告付還原告洋五百元、五月十三號再付五百元、其餘之數、分三期拔清、以六個月爲一期、訴訟費用、各自負擔、遂當庭簽訂和解條件了案、

旬日後猝斃

李小四子忽然身死 曾經醫院鑑定無傷

住居南碼頭平安街爲拉野雞包車之鹽城人李小四子、舊歷本月初十、拉車出外、至大世界前、與同業王某因爭營業互毆、旋爲巡捕驅散、已日李即以被毆受傷、投地方法院請求驗究、當送南洋醫院鑑定、並無傷痕發現、故即歸家、詎於前晚忽然氣絕而死、李父李魁廷以伊子之死、顯係傷發所致、遂投法院請爲伸雪、

男女均已長大

女子訴請解約

浦東爛泥渡青年會內女子葉金大(廿二歲)自幼由父母許字於吳家廳宅朱根寶爲室、惟朱遠游四方、常不在家、以致婚姻延緩、金大因此情急、延律師具狀投地方法院、請求解除婚約、狀稱自幼許字之後、現已男長女大、既不行聘、又不迎娶、而被告並無恒業、飄泊無所、貽誤終身、現在男女婚姻、主張自由、幼時家庭所訂婚姻、既有此種情事、理應解除婚約云云、昨由謝推事官開庭審理、被告未到、遂諭改期再傳核辦、

形形色色

用僞鈔票

住居北福建路一百九十五號半門牌之浦東人任學和、因於本月十一號下午二時三刻鐘、至唐家弄六百三十二號陳伯記煙紙店、將交通銀行五元之僞鈔票一張兌換銀角、當被該店主喝由探捕、將任帶入捕房、昨晨解送臨時法院、被告供、是項鈔票、係從關主處收來、不知僞造、推事核供、判決從輕處徒刑二月、

聚賭拘罰

法捕房探員前日在居民徐長友家、破獲聚賭、抄出賭具、並獲賭客徐阿六李得標張志祥蔣國春等、昨解法公堂、中西官判徐長友罰三十五元、四賭客各罰五元、

限理帳款

法租界吳士佐所開之店、近被夥計吳阿坤六擅私用帳洋四百餘元、現由店主查知、報捕拘案、昨解法公堂、詰之被告、供認私用、中西官判准予被告交保限理、

火坑中來

妓女徐六玉、十七歲因時遭虐待、乃於前日潛行逃出、在閘北寶通路方徘徊、爲彭浦保衛團第二支團義務團員查見、帶入團部、訊悉上情、該妓女並稱、月下身體已受傷、請求設法爲與父母相見云云、案判送慈善團留養撫卹、

撞傷頭顱

崇明人顧有發、數日前因父喪、率次子長祿(十八歲)回籍、前日事畢、即在崇明乘輪船來滬、當時船停未穩、長祿擬自埠一躍而上、致頭部被撞輪之甲板邊緣上、立時暈去、乃由其父伴至上海、再送同仁醫院醫治、

電影

▲百星徵求劇片題名 去歲美國派拉蒙公司曾懸賞金、徵製電影劇情値錢劇片一部、以情節離奇緊湊之故、難得適當名稱、因即名爲"The Story Without A Name"、意即「無名故事」、而另行徵求全國人士擬名、結果定爲"Without Warning"、隨此名之斯蒂士君得獎美金五千元、百星大戲院業以開映此片爲名、特耗巨資租賃是片、不日開映、並仿美國辦法、徵求華文題名、並請服務鵝馬影星朱應鵬洪深爲評判員、第一名酬獎現金五十元、一年長期聯劵一份、

▲卡德開映紅孩兒 大中國出品之紅孩兒、係顧無爲導演、小明星顧寶蓮拿手傑作、曾在中央各戲院開映、座客常滿、今日起在卡德大戲院連映四天、並加演雙美歌劇「龍宮豔舞」、由顧寶蓮及男女明星數十人登台表演、南腔北調、五花八門、並有龍燈・採蓮船・蚌殼精等、光怪陸離、爲不可多得之作、

雜碎

▲精武體育社施種牛痘 本埠精武體育會設立北四川路橫濱坊之精武體育社、近該會爲會員健康起見、定於十九日開始施種牛痘、凡該會會員及會員家屬一律免費、

氣象

徐家匯天文台昨日(十三)下午四時半、預測二十四小時內氣候、多雲而更寒、各地有微霧、山東以南沿中國海岸風向在西北至東北間、北方無定向、昨日(十三)下午三時前二十四小時內、本埠氣溫、最高五五・二、最低二九・一、去年同日、最高四五・三、最低三九・二、

屋漏更遭連夜雨

屋漏不早修理○更遭連夜風雨○豈惟居處不宜○更有坍下之慮○人們偶患傷風咳嗽○視爲事細○甚至咳久傷肺○肺傷而癆成○生命危○與屋漏又何異乎○

本藥房所發行助肺呼吸香膠爲治咳除痰聖藥○日服數片○痰咳頓止○補肺理氣○袪熱驅寒○男女老幼○皆可餌服○

▲每盒一元 每打十元

上海五洲大藥房發行 總店四馬路 分店鐵大橋 各埠大藥房均有出售

清宮藏字画

▲墨蹟九種▼

▲名畫十種▼

有正書局啓 上海四馬路望平街

調經種子 烏鷄白鳳丸

特色

主治

價目

小兒回春丹

總發行所 上海河南路老巡捕房對門 廣東種德園老藥房

接地方通信

南通

□常陰沙剿共消息　南通·江陰·常熟三縣共轄常陰沙之共黨、據查首領沈洗、糾黨分擾各鎮、經通縣派公安隊進剿後、通境已告肅清、現公安隊已進駐通常交界處、陳隊長特電全省水陸公安管理處請示、是否越境追剿、

□總理紀念日舉行植樹　南通各界、於總理三週紀念日、開會致祭後、又于縣路舉行植樹、各市鄉亦同時舉行、

□省委清理官產　全省官產處、現委場堪來通、清理官產、楊已按照官產案卷、着手調查丈量、

鎮江

□內地稅副局長履新　財部委葛豫夫爲鎮江口內地稅局副局長、葛於十二日由滬來鎮履新、

□團總呈請辭職　鎮屬長樂鄉保衛團團長總童偉、因事繁不克兼顧、特呈請縣政府准予辭職、在未奉核准以前、所有職務、由史如松等暫代、

□旅鎮浙人組同鄉會　旅鎮浙江同鄉蔣懷仁李卓宇等、爲謀團結起見、組織全浙旅鎮同鄉會、十二日下午二時召集全體同鄉、在南馬路塊園開會、討論一切、

六合

□縣長電請剿捕黃旂會　縣屬南鄉之中山鎮爆、與江浦縣境毘連、昨忽有由該縣竄來黃旂會(一說大刀會)多人、至該處誘人入會、旋經縣派警兜捕、該徒即鬨風竄去、劉縣長以該縣會徒衆多、不爲清除禍延匪淺、特電民政廳暨水陸公安管理處、請速派隊剿除、而安閭閻、

溧陽

□王撰曾解京訊辦　王撰曾(即惠堂)係軍閥時代之省議員、當去年春革命軍克復溧陽後、被總工會許永昌狄適津等以黨員資格、向縣黨部告發其反革命及侵吞公款兩罪、當由縣黨部派員至彼開設之和濟當典內搜查反革命證據、至今春、公款公產審查委員會又審查其被控吞沒絲織工場公款約六千餘元、旋即呈請縣政府、於本月八日開庭審訊、由原告許永昌狄適津等當庭陳述、結果所控兩罪俱成立、王惠堂遂被拘押縣政府、因此案關係重大、當於十一日派警解往南京、歸特別法庭審理、

湖州

□槍決著匪二名　吳興縣政府、於十日下午一時、在志城路韻海樓曠地、槍決西鄉著匪將榮根蔣榮生二名、

□指揮部準備剿匪　湖屬剿匪指揮部、以盜匪猖獗、特調集省防軍二連水警巡船十號、組織水陸游擊隊、並編制不完槍隊、將於日內出發痛剿、

崇德

□總理逝世三週紀念　崇德縣民衆、舉行總理逝世三週紀念典禮、十二日上午九時、齊集公衆運動場、計到會者有縣黨部·縣政府·總工會·教育局·農民協會·婦女協會·學生聯合會·禁煙處·保衛團·貧兒院·水陸警察·暨縣區立男女小學等七八千人、紀念典禮、依照中央頒布節目、由縣黨部徐山淑主席、致開會詞、胡眞報告總理事略、相繼演說者、有孫雪盧·葉廣棣·楊壬章·孫竟岩等、散會後遊行植樹、並攝一影、

嘉興

□蠶桑事業之活動　本邑爲蠶桑事業發達之區、刻屆春令、關於蠶桑事宜、已開始活動、舊有繭廠房屋、被租者已屬不少、新塍·曹莊·連匯等地、今年多有新開繭行二三家、桑葉已有市價、每擔在一元三四角之間、太平橋·連匯等地、今歲各有葉行發蠶場一所、用新法飼蠶、其他另絲行葉行、日來向縣請領牙帖營業者、亦復不少、

□燒酒專局將成立　浙西燒酒捐稅、已由煙酒事務局規定稅額四十萬元、招商投標認辦、一面設立專局監督、茲查專局已在進行籌備、省派陶慧并等担任籌備、如果認商投標妥定、該專局即將於四月一日成立、

長興

□合溪區款產會成立　長興縣合溪區、幅員廣大、所屬公產公款兩項、較他區爲多、縣政府有鑒於此、首將該區款產委員聘定、從事整理、玆聞聘定之公款公產委員王夢熊·王逸樵·鄭仲庠·章鳴臯·張石安五人、業於三月五日、會同區黨部推定之監察員施幹材、在合溪鎮保衛團宣誓就職、會畢隨開第一次常會、推定王夢熊爲常務、聘任趙得三爲出納員、鄭委員兼書記、並聘定趙伯明等二十人爲調查員、積極進行、

□周蓮卿解省訊辦　周蓮卿於去年與蔣玉麟、率衆搗毀縣黨部、擅捕職員鄭仲伴等入獄、旋經省清黨委員會、將鄭某等宣告無罪、並將蔣玉麟周蓮卿等明令通緝、嗣周等、逃匿滬上、近日潛行回湖、經駐湖省防軍探獲、浙江特種法庭、以周蓮卿反動確實、案情重大、業派專員提省訊辦、

平湖

□總理逝世紀念　十二日爲總理逝世三週紀念、上午十時本縣潘縣長以下各機關領袖及代表、齊集公園曠地、種植中山林、下午一時電廠放光鳴氣笛五分鐘、各界民衆在運動場舉行紀念大會、到者五千餘人、陸驚一主席、朱宇程升旗、毛琳司儀、各代表公祭時、潘縣長主祭、演說者有伊隱樵等八人、最後遊藝、有淑英當湖兩女校之歌舞云、

蕪湖

□過境食鹽被扣　湘鄂兩岸因食鹽缺乏、特向浙省購辦食鹽三萬餘包、於十二日晚運抵此間、食鹽濟運局以未奉到財部命令、已將該鹽扣留、

□捲煙憑證局將成立　省政府議決、在蕪設局征收捲煙憑證稅、以充教育附加費、業已委任毛景周爲局長、來蕪設局開征、

蚌埠

□人民自衛團成立　本埠鳳陽人民、以地面不靖、刦案迭生、爲謀自衛起見、特由紳士陳紹唐等組織鳳陽西北區人民自衛團、槍械服裝、全由團中購備、經費則由人民分任、總團設中正街北首、此外又分設五組、第一組設農會保衛團舊址、第二組設王家營、第三組設高家營、第四組設蔣家崗、第五組設施家窪、均已正式成立、陳紹唐特具文向北路宣慰使署呈請備案、並懇令飭軍警協助、宣慰使署現已訓令市警聯絡稽查處及公安局一體協助、以衛地方、

廣州

□鶴山著匪馬騮王槍決　鶴山著匪馬騮王、爲衛戍司令部諜捕隊捕獲、六日下午二時許、由衛戍司令部派軍隊將馬騮王提赴紅花崗執行槍決、衛戍司令部佈告如下、爲佈告事、案據本部諜捕隊隊長何光榮、拿解匪首馮煒權一名到部、當經提訊、據供直認民國十年加入匪幇何柏、焚刦擄殺、十五年出名向鶴山小鄉打單不遂、炸傷數人、後何恩焚刦鶴山沙坪墟、焚燒舖戶十餘間、强擄商人七十餘人、時與南三香順各堂匪首刦船打單、勒收行水不諱、實屬罪大惡極、應即處以死刑、以除民害、除提驗執行槍決外、合行佈告、仰各界人等一體知照、此佈、計開馮煒權(又名馮浙化名馬騮王)、年卅二歲、鶴山縣人、

姚佐頓
除根白濁丸
諸君曾服諸般白濁丸不靈者不可不試
每瓶二元　小瓶一元
總發行所上海三馬路大舞台對面　姚佐頓大藥房
先施永安及各藥房均有出售

教育紀載

外埠

杭州市立小學四十八校一致罷教
要求十四條附帶二條

杭州市立小學教職員聯合會、因市政府對於改良小學教職員待遇案、延不實行、於十日推舉代表、向代理市長陳屺懷請願、並無切實答復、決以罷教爲最後之奮鬥、十一日爲星期例假、十二日爲總理逝世三週紀念例假、十三日市立共四十八校、一致罷教、並組織杭州市立小學教職員罷教委員會、附設佑聖觀巷聯合會內、開始辦公、處理罷教期內一切事宜、共設三部、㈠總務部、部長樓秀貞、㈡交際部、部長陳飛霞、㈢調查部、部長李人鳳、另推主席、成金科、主持全會事務、該會已發出通告學生家屬書、并要求各界援助、市政府方面、已將該會要求改良待遇案提出十四日浙江省政府委員會議解決、罷教之形勢擴大、杭州學生聯合會將有重要宣言、援助小學教職員云、茲將要求條件錄下、㈠市教育經費獨立、應指定的款保障、另設保管委員會、由行政人員教員會參半組織之、㈡每週授課時間自六百分至九百分、㈢每月月薪至少七十元、㈣正教員每月另給級任費十六元、㈤實行年功加俸、年加六十元、按年遞加、暫以十年爲度、但以前年限作爲有效、以二年折算一年、㈥教職員每任職四年、應休養一年、得支原俸、㈦教職員之子弟應免其中學學費、㈧教職員之因疾病生產婚喪請假、不得扣薪、代課費由校負担、疾病以二月爲限、生產以三月爲限、婚喪以三星期爲限、㈨教職員之因公殘廢或死亡者、應按月支原俸三分之一、殘廢者至死亡爲止、死亡者以子女成人爲限、㈩教職員之任職逾二十年以上或年老不能繼續任職者、按月應支原薪四分之一、至死亡爲止、⑪學校應設置教員住宅、⑫教職員之任免應得教職員會之同意、⑬教育行政公開設置教育委員會、由行政人員及教職員會組織之、⑭教育經費之發給、規定每月十五日、又附帶要求㈠家境貧苦之兒童、應免收書籍等費、㈡校役工食每月至少十五元、

國立藝術院續招新生

本月三十一日止　國立藝術院、在滬杭兩處招生事宜、業已完全結束、取錄各生亦在滬杭各報正式宣佈、惟截止今日、四處來章報名或直到該院交涉補考者、仍日有多人、該院院長林風眠爲此特開校務會議、決定再爲第二次之招生、大約從本月十二日起至三十一日止、但此次招考則只限於國畫圖案畫及彫塑三系、西洋畫系已滿額、不再招生云、

本埠

各學校職業指導聯合會之會議

昨日下午二時、上海市各學校職業指導聯合會、在四川路上海青年會開會、到各校代表、公推姜伯韓主席、會議情形如下、(甲)報告、(乙)演講、(丙)討論事項、㈠討論上次臨時會議通過之上海市各學校職業指導聯合會簡章、(結果)仍照原案通過、㈡推舉委員九人、(結果)即以上次所推出之臨時委員九校改爲正式委員、(校名見昨報)㈢討論中華職業教育社提議之各學校實施職業指導案、議決辦法如下、(子)關於設置職業指導學科及課程者、(1)各學校應加設職業指導或升學指導學科、(2)各學校應特設重要各業概況學課、並注意參觀談話及閱讀職業修養職業分析之書報、(3)初級中學最後一學年、宜有選科指導、使學生明白高級中學各分科之要旨、及其內容、(4)初級中學課程應隨學年之變更、逐漸傾向於職業化、以便職業指導之實施、(丑)關於課外之活動者、(1)各學校應調查本地與附近本地之重要職業內容、以立職業分析之基礎、(2)高級中學宜按時演講國內各大學之概況、爲升學之準備、(寅)關於輔助職業指導學程之實施者、(1)各學校應利用智力測驗考察學生個性、並注意青年個性與興趣之變遷、(2)各學校應設立職業指導部或介紹部、以便代畢業生介紹職業及升學、並調查已就業學生之服務狀況、及升學學生之成績狀況、隨時加以指導、(丁)下次會期、議決定於四月十號(星期二)在中華職業學校舉行、

衛生局擬具獎勵學生報告生死辦法

上海特別市衛生局、昨爲擬具獎勵學生報告出生死亡辦法、特函教育局、請爲查核、玆錄如下、㈠凡報告出生、須將父之姓名住址嬰兒男或女生日四項記明、㈡報告死亡須將死者姓名住址年齡男或女死期五項說明、㈢凡報告可由學校校長或教員或學生、直接或用信寄交衛生局、由局按址覆查、確實者算作一次、記入專冊、爲將來獎勵之根據、㈣凡死亡須在未出棺材前報者作數、出生以嬰兒未滿一月時報到者作數、㈤凡已經他人報過之出生或死亡、以先報作數、㈥凡住址記載不明、因而無從覆查者不算、㈦凡報告須蓋有學校圖章、並學生簽名、以資鄭重、並便記算成績、㈧凡報告出生死亡至二十次者、獎給銅質獎章一枚、五十次者、獎給銀質獎章一枚、百次者獎給金質獎章一枚、㈨凡由各校長或教職員轉告衛生局、能報告出生或死亡至五百次者、獎給銀盾一塊、

市教育局昨開局務會議

上海市教育局、於昨日(十三日)下午二時、開第三十四次局務會議、到各督學各科長、由督局長主席、討論事項、㈠小學教員登記辦法、已奉市政府指令核准、應定期舉行案、議決小學教員登記事宜、由督學及第二科會同辦理、日期定四月一日至四月三十日、㈡市校教職員聯合會請組織外埠參觀團案、議決組織委員會、擬具詳細計劃、呈請市政府核示、當推定季煬凡劉國楨朱存生楊聘漁四君暨教職員一人、

縣教育局之兩會議

▲局務會議　昨日上午九時、上海縣教育局開第三十七次局務會議、由潘局長主席、(甲)報告、(乙)會議、(1)通過上海縣教育局小學教育研究會簡則、(2)小學研究會改組問題、議決、每組由局指定代表一人、組織改組委員會、推定代表如左、㈠縣立學校各校長、㈡縣教育機關姚惠泉、㈢第一學區「閔行」金作賓「馬橋」張經野、「顓橋」張翼、「北橋」孫吉初、㈣第二學區「漕河涇」朱家棟、「曹行」祝德潤、「塘灣」馬義文、㈤第三學區「高行」瞿閬川、「陸行」袁榮生、「塘橋」周文達、㈥第四學區「三林」胡伯純、「陳行」奚朗清「楊思」楊懷純、㈦第五學區「蒲淞」張熊、「法華」戴道生、「引翔」龔繼賢、(3)唐教委請議三林鄉代用方二黃二秀實三校要求改良待遇案、議決查本局新定小學教員俸給標準、祇適用於縣立鄉立各小學校、該校等既係代用、自屬補用性質、未便與其他鄉立小學一致辦理、所請礙難照准、

▲學校擴充教育課會議　於昨日下午一時開聯席會議、由潘局長主席、㈠改組小學教育研究會、籌備會期、議決定三月二十五日下午一時、㈡調查私塾設立地點、議決分函公立各校就近調查報告本局、㈢擬訂處理私塾條例、議決請姚惠泉君起草、提出下屆會議討論、㈣討論第二種整理原有學校調查方法、議決製定問題、徵求答案、㈤調查學齡兒童及失學民衆、議決由擴充教育課擬具詳細計劃提交下屆會議討論、

國語運動委員會會議紀

全國國語教育促進會國語運動委員會、於前日(十一日)下午一時在該會會所開第五次會議、議決要案如下、㈠議決本會三月份國語演講遊藝會與國語傳習會聯合舉行、都用無線電傳遞、以廣宣傳、㈡公推馬國英·彭家農爲國語演講遊藝會主任、公推簡世鏗黎維岳爲無線電國語傳習會主任、㈢議決電傳日期、從三月二十四日起至六月十日止、每星期舉行兩次、㈣議決無線電國語傳習會課本、採用陸衣言新編「新國音讀本」、㈤通過電傳項目及順序、㈥公推簡世鏗·黎維岳·齊鐵恨·杜若虛·馬國英爲無線電國語傳習會講師、㈦公推陸衣言編輯常用國語話、通語等、㈧議決各項籌備事宜、須於三月十八日以前籌備完竣、至四時半散會、

東方大學滬校開學

東方大學在北京創辦、已四五載、頃在滬成立法科研究院、報名者甚爲踴躍、已定後日(十五日)開學教授、除余天休博士張德欽等外、尙聘有前國民政府外交次長韋玉及文化考古學家劉華瑞等擔任講演、

體育紀載

青光得籃球甲組錦標
昨以四十二對三十二勝美公

青星勝儉德…四一對二四

劇烈矣、昨晚之球戰也、榮幸矣、青光之得標也、雙方各具雄厚之戰鬬力、一朝相遇、其惡鬬果在意料中、且昨晚勝負之得失、與錦標頗有關係、而尤以青光爲最、故雙方接觸後、攻打之猛烈、防守之嚴密、無不各盡其能、其搏戰之烈、實不下日前青光與强華戰之、結果青光以四十二對三十二勝美公、本屆錦標遂被青光攫得、而滬江終得退居第二位焉、茲將作戰情形、略誌如下、下午八時正、裁判員一聲銀角、雙方在熱烈觀衆之前、電炬明耀之下、開始搏戰焉、兩隊勇士、無不摩拳擦掌、精神奮發、依實力論、青光本可早占先著、奈因健將董小培遲遲上場、青光頓缺柱石、如失一臂、而尤以談達驊竟無用武之地、故上場即被美公魯濱遜、卞遜連中二球得四分、青光雖極力跟隨、由談達驊·擲·各中一球、但不轉瞬間、又節節落後、卞遜連中的、其球勢之旺、實使在場觀衆驚嘆而咋舌、分數遠離時爲十二對五、斯時無不代青光憂、幸董小培惠然而來、加入戰團、頓覺如虎添翼、聯絡進攻、聲勢浩大、一剎那間由談·董·伍·三將連中五球、分數一變而爲十五對十二、美公球員一再努力攻撲、但分數異常接近、無超過之機、上半時結果爲二十一對十八、青光勝、再戰之笛聲起後、美公似覺勇猛、分數曾一變而爲二十對二十一、但青光嚴陣以待、殊難多量獲分、而青光間或賴伍純武之固守、從隙而進取、故一以逸待勞、一勞而無功、分數隨愈差愈遠、況談達驊·董小培愈打愈有精神、時見覓籃而投、對方如無卞遜遠擲之準確、記分板上更無有如許之成績也、結果青光以四十二對三十二獲勝、

▲青光隊

姓名	職位	犯規	得分
談達驊	右鋒	一	一九
董小培	左鋒	〇	一四
徐克培	中鋒	〇	二
黃希紹	中鋒	一	二
伍純武	右衛	三	二
謝鴻仁	左衛	二	三
總結		七	四二

▲美公隊

姓名	職位	犯規	得分
魯濱遜	右鋒	二	四
司帑斯	右鋒	〇	〇
山猛	左鋒	一	二
克蘭登	左鋒	〇	〇
卞遜	中鋒	〇	二三
麥來脫	右衛	一	一
士脫門	左衛	六	二
總結		六	三二

上半時　青光二十一分　美公十八分　裁判員蔣湘青
下半時　青光二十一分　美公十四分　檢察員錢一勤

另一組爲乙組之青星與儉德、起賽於七時、裁判員舒鴻、青星聯絡有序、防守有方、爲乙二中之霸王、儉德雖勇、非其所敵、結果青星以四十一對二十四獲勝、

昨日江大籃球賽結果

昨日爲江大籃球第一圓週末次比賽之日、接觸者四校、㈠暨南勝中公、結果八十六對八、㈡復旦勝持志、結果四十四對十五、

▲甲組

隊名	賽數	勝數	負數	百分
智光	一四	一二	二	八五七
滬江	一四	一一	三	七八六
强華	一四	一〇	四	七一四
美公	一四	七	七	五〇〇
麥令司	一四	七	七	五〇〇
同濟	一四	五	九	三五七
紅隊	一四	二	一二	一四三
顧克斯	一四	二	一二	一四三

▲乙組(一)

全黑	八	八	〇	一.〇〇〇
鐵太	八	七	一	八七五
蟾學	八	六	二	七五〇
新新	八	四	四	五〇〇
磊爾	八	四	四	五〇〇
全白	八	三	五	三七五
民立	八	三	五	三七五
全監	八	一	七	一二五
爭進	八	〇	八	〇

▲乙組(二)

青星	七	七	〇	一.〇〇〇
儉德	七	五	二	七一四
上中	七	四	三	五七一
最堅	七	四	三	五七一
黃隊	七	二	五	二八六
幼級	七	二	五	二八六
紅學	七	二	五	二八六
畢進	七	二	五	二八六

十中學籃球賽今日開幕

上海中等學校體育聯合會、(簡稱十中學)第一屆籃球錦標比賽、於今日開幕、其秩序如左、

與賽隊名	組別	時間	地點
浦東與民立	上字	下午四點	浦東中學
立達與暨南	上字	下午二點半	江灣立達
上中與持志	海字	下午四點	陸家浜上中

澄衷中學以本學期籃球隊員、多將屆畢業、參加比賽、恐有礙學業、故函籃球主席委員李繼元君、請求退出、聞已得籃球委員會通過、以後凡與該校之比賽、當即取消、又聞光華附中、亦有不能加入比賽之說、但委員會並未接得該校正式信件、究竟何如、至望該校體育教員函告委員會云、

樂華與英軍將決賽高級盃

本星期六……在中華足球場

獲得本屆西聯會甲組錦標之樂華足球隊、於高級盃錦標中亦曾加入、轉戰皆捷、由初賽而複賽、而複賽而決賽、一路順利、風頭健極、在該項錦標中又有雄雄虎視、惟我其誰之慨、而所能與彼並駕齊驅者、祇英海軍耳、該隊實力富厚、亦有常勝之風、玆探得西聯會通告、二隊準於本星期六(十七日)下午三時在中華足球場舉行決賽、以定錦標之誰屬、

凡患傷風咳嗽○哮喘氣急○痰壅劇咳○咳血肺癆等症○服此「保肺漿」聖藥○藥到病除
大瓶洋一元七角半　小瓶洋一元
並製「保肺飴」藥片○功同保肺漿○每盒洋一元○
太和大藥房總發行　上海四馬路中
國內外各埠分店各藥房均有售

商場行市

金市蕭條 [illegible]

蘇州錢市 [illegible]

現貨麵粉 [illegible]

四明行情 [illegible]

商場行市

匯價趨高

▲洋釐　昨（十三日）公會內交易尚屬不惡，計早市成交一百餘萬元，銀行交市三四十萬元，來源亦有數十萬元，外埠需要不少，買氣大熾，錢市比較前天計回漲一錢，同業以及錢莊約共出五六十萬元，內地各處用途平常，厘價似乎趨高，自三錢，計減一錢，後回四兩六錢，銀上午計開七錢二分二厘五七五，午後行各銀行均無成就，先令開出時為六十二兩七錢二分二厘五，較之前午計四兩五錢至四兩七錢，掛牌未更，內地一帶二錢平，江南小洋平平，上午都如初，惟午後略為高，日金六月份以及六錢一分六，午後六錢一分八厘，約向結七四八二五，買與者七四六八，有二三千角交易，廣東小洋市五錢八分，七五，至十點後金價減小二三錢，零四厘七五，午後五錢八分半，則加二六十四兩四錢，英金同乘結進一二萬，銅元漲一千文，計錢三百九十二千文，衣牌至二千八百二十三文，角坯十一二千，二百二十九文，貼水五十四文，

▲銀拆　昨（十三日）各銀行收解三四百萬兩，華商各銀收解亦有四五百萬兩，各業需要兩頭平定，銀拆早午市均為二分，興兩天無異，銀行拆價亦為二分，

外匯掛價不更

昨本埠外匯掛價依然勿動，大條及華銀見漲，匯兌如故，又銀行私價英銀亦漲，倫日英勿更，至於銀行外匯內埠交易和平，給終未動，因銀金亦價三四錢上落，且交易閒散，以致華商金業中均東平漲現，計英美兩匯市面當平定，銀行稍有交出，東匯上落極微，銀行亦有對做，華商亦祇二三十萬元納出，下午市況更形沉寂，標金提早一小時半而散，各匯結果價均興上日無異，金價只漲二錢云，

▲英匯　掛牌勿更，內部平平，華商交易不興，只有匯豐納而已，三月份價一先令七辨士一二五，溝價二先令七辨士一八七五，六月份出價二先令七辨士〇六二五，溝比及供友均價出一頁，價為七辨士〇六二五，進價七辨士一二五，午時相同，下午亦無變化，市況呆木，

▲美匯　掛牌勿更，內部如前，交易稀少，六月份出價六十三元一二五，進價六十三元二五，三月份出價六十三元二五，進價六十三元一二五，價六十三元一二五，銀行對做五萬元，價六十三元一八七五，下午市面極平，價無上落，

▲東匯　掛牌勿更，內部一日圓為六十二兩，華商賣意尤缺，祇計二三十萬元，人心益平，四月份出價七四二五，進價七四五，五月份出價七四七五，進價七四六二五，六月份出價七四八二五，進價七四六八七五，錢蔡相仿，開三井吃進五萬元，價七四七五，午時收市未更，下午亦無變化，約七四六八七五，與台灣銀行等五萬元，七四六八七五，華商交易缺少，金市甚平，僅計一錢上下，且英美不合，故金業中殊鮮落手，皆存觀望，收市亦無增減，市面之寂寂，概可見矣，

大條近期放長

昨（十三日）據英倫來電，大條銀近期長〇六二五，計為念六辨士三一二五，（合英匯平二先令十辨士一二五）遠期不更，仍為念六辨士一二五，歐市平平，交易鮮少，印度買進，美國銀價已長二五，計現貨為五角七分三七五，英對美仍為四元八角七分九三七五，美對英減去三十二分之一，為四元八角七分三十二分之念九，日英仍為一先令十一辨士三二五，日英四元七角，英對上海已縮一二五，計二先令七辨士三二五，當日紐約神戶等處兌價亦市，因日本公主去世休業，

匯略有變動

昨（十三日）華商銀行公會報告，各埠匯兌市況略有變更，匯水如京津匯一千〇五十一兩五錢，已加五錢，洋匯一千〇十六元，加一元，天津行化匯一千〇五十九兩五錢，漲五錢，洋匯一千〇十五元，亦增一元，又中行據天津電訊，銀兩已加六錢二分五，銀元一千〇五十九兩三七五，

金市

（十三日）標金市況頗為寂寞，大條美金銀價俱漲，故早開即出二錢，時回高二三錢，交易稍淡，倫交一錢，午後復漲一錢二錢，以致標價回跌，計減一錢...

◉國內匯兌　[illegible]

◉各國票價　[illegible]

◉金市　[illegible]

◉銀洋錢市　[illegible]

◉蘇州金銀市　[illegible]

◉蘇州錢市　[illegible]

◉無錫金市　[illegible]

◉無錫錢市　[illegible]

◉滬南米市　[illegible]

◉滬北米市　[illegible]

◉無錫米市　[illegible]

◉油豆餅　[illegible]

◉無錫雜糧市　[illegible]

整理債市轉堅

市況依然不振　結果均同好三四角

昨（十三日）公債期貨市況，依然不振，收盤時尤為沉落，價格變化無甚，市上人氣仍沉閒非常，且二五庫券之在場外交易者雖然日應，因之一般投機者，成觀望之，整理各債之市面反形鬆瀉，總計昨日成交數為七十萬元，中分整六三月期二十萬元，四月期十九萬元，現貨於上午雖開出兩盤，但祇成交整六八千元，七長六千元，後市仍無市面，兩債市價，較前日又稍回好，惟上落極微，而各價結果，殘形挺定，收盤尤為堅俏，結果七長大二三角，整六各月一律同好四角，現貨亦均各大二角許，二五庫券價較前日為降，一次在六十二元六七角，二次約三元許，其開拍問題，交易所尚未有實行消息也，茲分述餘下，

▲七年長期　七長現貨為七十四元一角半，較上週六大二角五分，三月期上午祇開出一盤，價與前日無異，後市略俏，為七十四元四角，比前日大三角，四月期初在四元五角左右，至下午亦漸高，收盤時為七十四元八角，較前日好二角，

▲整理六釐　整六現貨為六十七元，較前日續大二角，三月期六十七元五角半，比上午大三角，較前日回好四角，四月期初開為七元六角，收高至八元，收盤時為六十七元九角，亦比前日大四角，

九六新票到滬

證交自開拍九六現貨後，因市上常有破爛舊劃之票，為各方拒絕收受，乃定市上買賣須以新票為標準，惟常時滬市新票尚未到，故市場交易，近殊稀薄，昨聞中交兩行已到九六新票一批，凡持舊票者均可換新票，則此後市上買賣，可較為活動矣，

日本鋼鐵漲價

十三日東京電云，八幡製鐵所發賣之鋼材，因外國鐵價漲價，六月期貨，亦漲三元，

棉市稍鬆

昨（十三日）紐約棉市情形呆滯，收盤時忽以同業買進及空頭補進而漲，計各月期價大七至十一個磅音，現貨大十個磅音，利物浦棉市五月期大●〇五辨士，十月期大●〇四辨士，現貨大●〇四辨士，孟買棉市以到貨湧旺，出口需要缺乏而跌，計平茄爾及勃洛去各小一羅比，興姆辣小二羅比，大阪棉市各月期價大二角五分至一角，本埠棉市以實際地位未有發展，

紗市參差

▲現紗　昨日（星期二）現紗市況，消費參差，高低相差至一兩外，此則需要踴躍及底貨匯滿之故，無論其粗細紗，要皆堅固，殊無瓦大之漲風，目前不易跌價，可斷言也，昨日江西帮進四百五十包，內地帮進一百七十五包，廣東帮進二百三十五包，野雞帮進一百餘包，天津汕頭福建寧波廣東四川蕪湖帮等進二百五十包，合計一千四百餘包，且信昌行進五十包，東棉洋行進二百包，同行交易一百餘包，實價大二錢五分之譜，但二十支日紗須漲一二兩，茲列市價如下，

▲期紗　紗布交易所十六支人鐘標準，今日上落雖微，但彼純俏額，人心至堅穩定，紗市而處現在地位，週跌均有希望，因此當買不能一致，市勢殊感徬徨，惟以上日漲勢太猛，昨日海外市況無甚生色，一部分賣盤鬆動，結果跌去三四錢，共成交一萬〇六百五十包，茲將收盤行情比較如下，

▲大阪　棉紗現貨雖因三品呆滯人氣挫折，而外司昂度頗強，市中實價枯瘠，人氣亦為堅俏，中價無變化，續二十支三月期二百二十元五角成交百包，雙支二十支二百六十成交少許，

市價一覽

◉國外票匯　[illegible]

◉現貨麵粉　[illegible]

◉華商紗布交易所　[illegible]

◉上海證券物品交易所　[illegible]

◉華商證券交易所　[illegible]

◉上海麵粉交易所　[illegible]

◉大阪三品紗　[illegible]

◉紐約棉市　[illegible]

◉利物浦棉市　[illegible]

◉孟買棉市　[illegible]

◉本廠粗斜　[illegible]

◉疋頭行情　[illegible]

旅行一覽

滬寧路行車時刻表

▲上行車　上海北站開　[illegible]

▲下行車　[illegible]

附注　決定六七十分不開車，欲詢問車向上海北站詢問處，電話北三一九九

船期

▼進口輪船報告▼　三月十三日（念二日）禮拜二進口

▲出口輪船報告▲　寧波班、長江班、定海石浦海門班、崇海班、穿山定海班、通州揚州班、溫州班、福州班、南華班、北洋班

外洋輪船報告

▲香港小呂宋　▲舊金山班　▲西雅圖班　▲英國倫敦班　▲法國馬賽班　▲德國亨寶班　▲呂宋爪哇班　▲世界班　▲花旗溫哥武　▲意國郵船班　▲長崎神戶班　▲青島大連班

[illegible]

法庭公布

——地方法院——

▲民事判決　▲判決胡（主文）被告應給付原告借款本洋二百元，利洋二十元，訴訟費用由被告負擔，▲判決陳彩生與朱裕泰等租屋涉訟一案，（主文）被告朱裕泰應償還原告房租洋八十四元，陳陳氏應償還原告房租洋八十一元五角，訴訟費用除撤回部分十分之二，由原告負擔外，餘由朱裕泰陳陳氏各負擔十分之四，▲判決黎達海與錢慶人抵款涉訟一案，（主文）被告應償還原告九八規元二萬兩，並自民國十六年十月起，至執行終了日止，常年九釐之利息，其餘之訴駁斥，訴訟費用由被告負擔十分之九，原告負擔十分之一，判決王滋生等與林鳳鳴定洋涉訟上訴一案，（主文）上訴駁斥，第二審訟費，由上訴人負擔，▲判決龔壽昌與黃秀山欸項涉訟一案，（主文）原告之訴駁斥，訟費由原告負擔，▲判決王鳳文與翁子英貨款涉訟上訴一案，（主文）上訴駁斥，▲判決盛雲章與吳嘉良田租涉訟上訴一案，（主文）上訴駁斥，第二審訟費由上訴人負擔，▲判決主徐氏與王淮生離婚涉訟一案，（主文）原告之訴駁斥，▲判決俞克生與朱根洪借款涉訟一案，（主文）被告應償還原告借款洋二百元，訟費由被告負擔，▲判決周鼎祥與趙金生米欸涉訟一案，（主文）被告應給付原告米款洋二十元，訟費由被告負擔，本判決應予假執行，▲判決陸水根與沈二寶貨款涉訟一案，（主文）被告應給付原告貨款洋六十九元八角，訟費由被告負擔，▲判決孫國良與孫陸氏方單涉訟一案，（主文）原告之訴駁斥，▲判決金光照等與宋壽銘違地涉訟上訴一案，（主文）上訴駁斥，

▲刑事判決　▲李玉堂等傷害一案，（主文）李玉堂共同傷害人致輕微傷害二罪，各處拘役三十日，應執行拘役四十日，未決期內羈押日數，以二日抵拘役一日，石炳文共同傷害人致輕微傷害二罪，各處拘役三十日，應執行拘役四十日，未決期內羈押日數，以二日抵拘役一日，▲林粟殺人未遂一案，（主文）林粟粟殺人未遂一罪，處三等有期徒刑三年，未決期內羈押日數，以二日抵徒刑一日，▲韓鳳友強盜一案，（主文）韓鳳友共同強盜二罪，各處二等有期徒刑五年，褫奪公權全部終身，應執行有期徒刑六年，併褫奪公權全部終身，未決期內羈押日數，以二日抵徒刑一日，▲王老四等賭博一案，（主文）王老四共同賭博財物一罪，處罰金念元，未決羈押日數，易以監禁，如無力完納，易以監禁，准予折抵，▲同賭博財物一罪，處罰金三十元，

▲民事判決　▲徐朱氏與徐季氏因爭產一案，（主文）原告人之請求駁斥，訟費歸原告負擔，▲李鏡祥與張靜亭因租屋及欠租涉訟一案，（主文）被告應即日遷讓，並償還出屋以前所欠原告之租金，訴訟費用，由被告負擔，▲存德錢莊與曾少甫因債務涉訟一案，（主文）被告應償還原告訴追五百二十四兩三錢零五釐欠款數額內五十分之六，並負擔理債還欠部分之實，原告其餘之請求駁斥，訟費兩造各半負擔，▲立台爾與王榮記因違約涉訟一案，（主文）被告償還原告洋三千九百五十七元，並負擔訟費，▲惠斯登飯店全生等因貨款涉訟一案，（主文）馬喬生孫正才暨仁共同償還惠斯登飯店全體債權人洋三千四百九十元七角，並共同負擔訟費，▲環球影片公司與曾歐明因租金涉爭一案，（主文）被告償還原告洋二百十七元七角五分，並負擔訟費，▲飛星公司與張惠沖因貨款涉訟一案，（主文）被告傳不到案，本院審查原告所提證據，認定被告確欠原告貨款洋一百九十七元，應即判令被告償還原告洋一百九十七元三角五分，又銀一兩，並負擔訟費，

——上訴院——

▲民事裁決　▲俄人伊機司因與發來司克抵款涉訟，不服臨時法院執行裁決抗告一案，（主文）抗告駁回，抗告訴訟費用，由抗告人負擔，

▲民事判決　▲東興地產公司與謝純如租金涉訟上訴一案，（主文）原判撤銷，被上訴人對於華洽欠交上訴人租金，仍應負理清之責，上訴審訴訟費用，由兩造平均負擔，

▲民事判決　▲徐朱氏與徐季氏因爭產一案，（主文）原告之請求駁斥，第二審訟費，由上訴人負擔，▲判決龔壽昌……，狀悉，准予備案，並將本案註銷，▲錫文等與周祥生等與派失當債務一案，聲明和解，聲請備案由，狀悉，准予備案，並將本案註銷，

——臨時法院——

▲民事批示　▲黃大阿姑與本夫周孝麟聲請離婚一案，聲請備案由，狀悉，查夫婦關係，非片面之聲明，即可自由脫離，所請備案之處，應不准行，▲葉梅生等呈明已撤銷被告人邱少鴨履行判決由，狀悉，既據稱已經由債務人履行判決，應即完案，▲范多盛請領被告王國恩繳案洋二百元，准予先行給領，▲瀏道生請求執行，何鴻祥等償款案由，狀悉，查本案業經被告人林子恒聲明上訴，仰候上訴院核辦，▲汪顯榮聲請撤回訴訟由，狀悉，本件訴訟既經和解，自應准予撤回，▲王鎮清與楊祖保聲請撤銷查封由，狀悉，祖保金七千兩，既據提供到院，前封財物，應准撤銷，▲羅飛瑞與胖生汽車行賠償損害案

▲公示送達　▲判決佳興公司與尹擄安因租屋案件，（主文）被告應給付原告房租洋二百七十一元五角四分六釐，訟費除撤回部分六分之五，由被告負擔外，餘六分之一，由原告負擔，本判決應予假執行，右仰被告尹擄安知照，

▲民事批示　▲嚴金龍聲請領款由，狀悉，該款已據傳訊江交案，仰於本月十三日上午十時，來院具領，

▲陳錫山聲請領款由，狀悉，仰於本月十三日上午十時，來院具領，

▲刑事批示　▲徐根南即徐根南等賭博一案，（主文）原判決撤銷，徐根南與劉錦山共同賭博財物一罪，處罰金七百元，未決期內羈押日數，以二日抵罰金一元，如無資力完納，以一元折算一日，易以監禁，併十二二十三斤十四兩，連箱一只沒收，…二十五元，併續奪入章業之權利終身，…罰金十五元，…十二月，

圖畫時報

三月十四日第四百四十二號
每星期出二次
Published Twice Weekly

徵求 本畫報徵求時事及遊覽攝影美術照片酬金從優其有精貴之品如經來函聲明尚可議價

陳利蘭女士燕大本科畢業「周振勇攝」
Miss Chen Li-lan B. A. Yenching University.

洋畫家斯叔桑女士「周劍橋攝」
Miss Sze Soh-yin, a painter in Occidental style.

劉錦毅女士肄業燕大「周振勇攝」
Miss Liu Chin-nyi, student of Yenching University.

何其傑女士肄業燕大「周振勇攝」
Miss Hu Gi-chi, student of Yenching University.

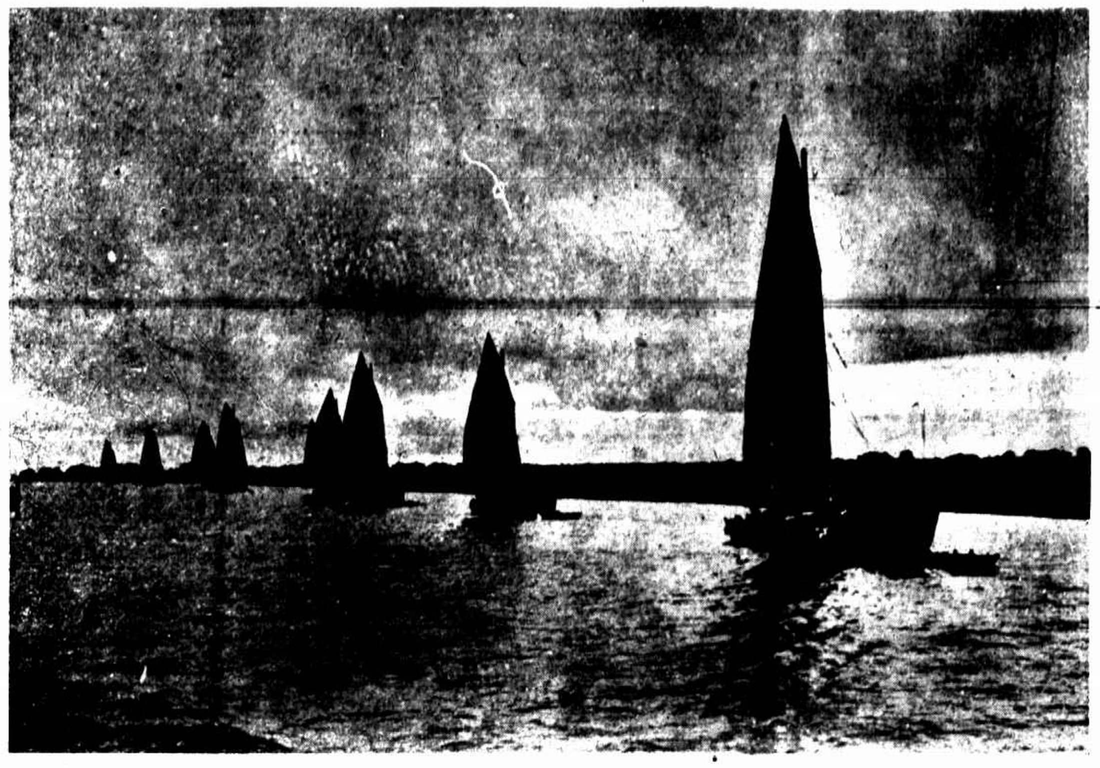

帆影「黃秋農攝」
Shadow of sails.

潮州迎會彩台由名工匠製備招觀構鬼斧神工之致「蔡照僑攝」
A miniature stage scene for street procession in Chaochow.

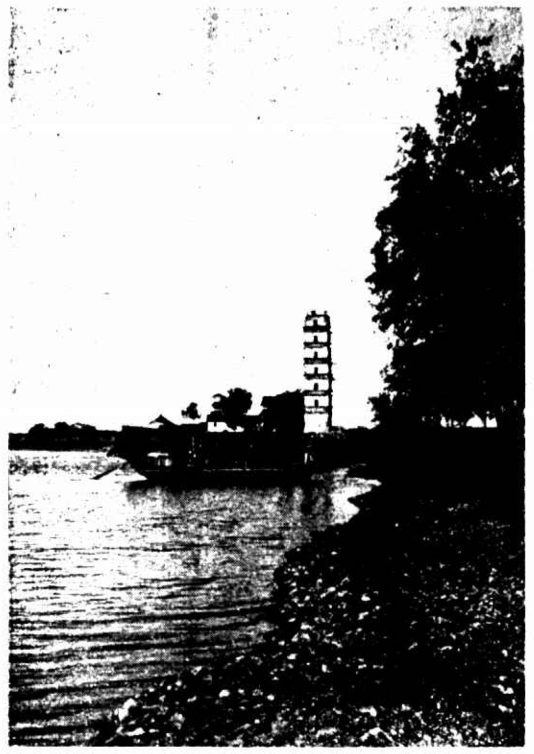

嘉興附近「郭錫祺攝」
Environ of Kashing

雲南翠湖之雪「陳文興攝」
Snow in Tseh Hu, Yunnan.

綠意「陳傳霖攝」
Green.

坤伶新艷秋來滬後頗受歡迎此爲近影「黃梅生攝」
New Yeh Tsieu, an actress now in Shanghai

杭州青年會金恩君及其令妹「呂頌行攝」
Mr. Chin En of Honchow Y. M. C. A. and his sister.

夕佳亭(南潯龐氏宜園)「龐冰玫攝」
Mr. Bong Lan-zun's garden in Nanzien.

王國維自沉處在頤和園魚藻軒欄外係昆明湖石欄缺處新置木門並加以鐵鎖志哀思也「周賴良攝」
Spot of Mr. Wong Kuo-wee's suicide in Yee Woo Yuen, Imperial Garden.

漁舟「朱伯潘攝」
Fishing Boat

寶記照相
照出專門
放大名家

凡拉蒙
主治●各種頭痛・牙痛・神經痛・肝胃氣痛・腹痛・月經痛・創傷痛
上海香港各四川號 先靈洋行
各埠藥房均有出售

白公堤
「白公堤」是白公居易建造的●在裏外西湖●春曉迷霧中●吾人步履其上●眞有神仙中人之概●現已織成畫片●長十英寸●濶十五英寸 定價二元四角●長七英寸●闊十英寸●定價一元二角●懸掛壁廳●齋室●送禮●均爲最上妙品●
都錦生絲織廠
上海北四川路邃路南首 電話北四九六三
杭州新市場花市路口 電話西三二一

蘇州女中之教職員自左而右校長陳允儀攝於教育部長俞慶棠自然科首席楊
蔡檢美文首席袁世莊事務主任章君度諸女士 「楊光駿攝」
Teachers of Soochow Middle School for Girls.

彭慶鈞劍橋大學畢業中國學生會副會長
Mr. Bang Chin-ken, graduate of Combridge University.

獅子林係滬商貝氏所築花園之一 「尤鶴亭攝」
Szetselin a garden famous for artificial mountain, owned by Shanghai wealthy merchant Mr. Pai.

陳鳴球留英七年現在倫敦大學代留英中國學生會會長
Mr. Chen Min-jer studied in England for 7 years, now the president of Chinese Student Club.

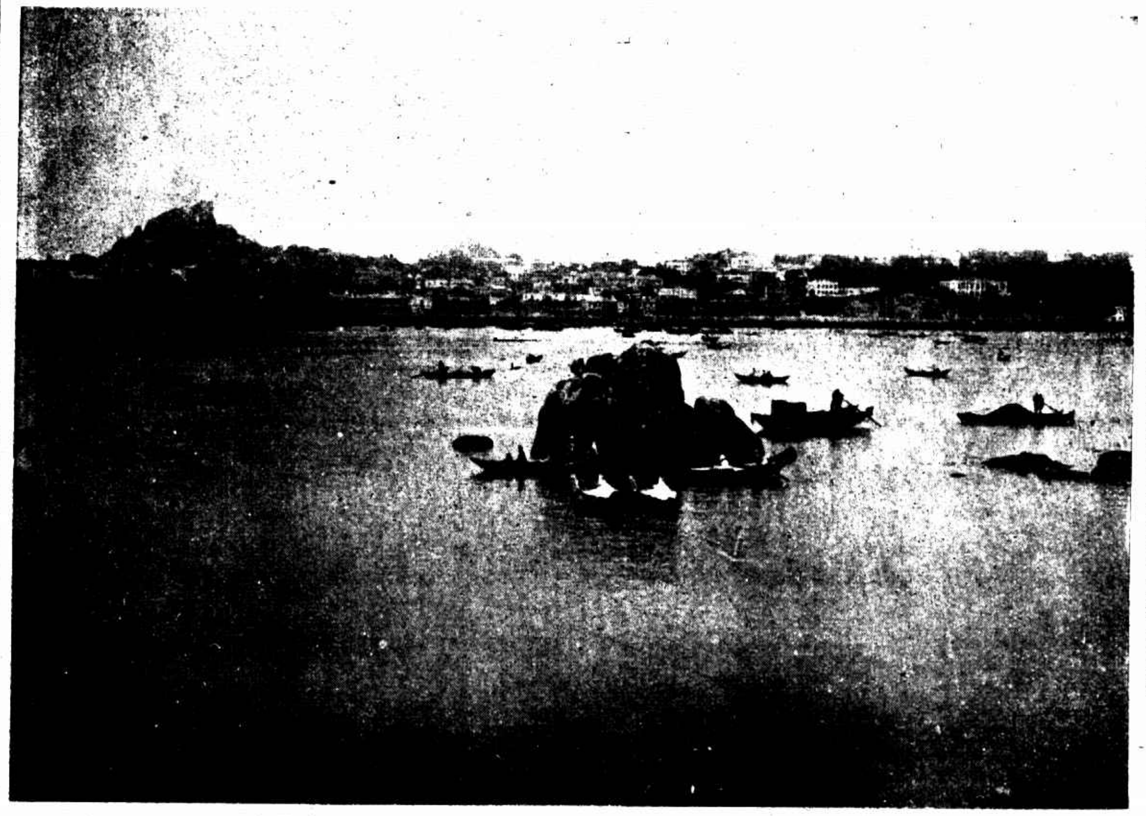
廈門港外 「陳傳霖攝」
Outside of Amoy Bay.

于喚吉津人在美國丹尼森哥侖比亞等大學得科學哲學碩士博士等七個學位
Mr. Yu Tsin-cin gained 7 degrees of Doctors Masters from Teuneseet Golumbia Universities.